盛京時報

陰曆三月廿一日
昭和七年四月廿六日 中日紀祝休刊
發行人 佐原篤介
編輯人 菊池貞二
印刷人 東光明
發行所 盛京時報社 奉天緝田町九番地
大阪市北區堂島濱通一丁目 盛京時報支社
盛京時報支社

時論

代駐外使領呼籲經費

據本報南京專電『古巴公使凌冰函外部。謂使館經費。積欠過久。無法維持。除將眷屬暫送加省外。本年秋如仍無辦法。只得携印返國交卸。』該電又謂『各地使領。因積欠經費。催索不得。多向外部辭職。要求回國。』查積欠使領館經費。在歐美各國爲奇聞。在中國已成習慣。國家行政上此種畸形狀態。不但貽誤外交。且沾辱國體。違背人道。謹願乘機代我國駐外使領人員。一爲呼籲。

如今國內一班談政治的人。說中國執政無一貫的外交方針。所以國家在外交上每每站在孤立無援地位。對外一有事故。臨時抱佛脚。今日揖甲親乙。明日去乙就甲。結果面面得罪。各方不討好。據我們看來。以外交方針。指摘執政。實求之太高。今日中國在行政上。完善整齊的外交機關都沒有。談得上什麼外交方針？

中央政府有外交部。外交部有總次長。這並不算有外交機關。在行政完備的國家。駐外使領館的組織。以及使領館供職人員的選擇。是行政上一部份很重要的工作。外交不是在本國國境以內辦的。是要在各國的都會。同時採有統系有聯絡的方法進行。國際上的友誼。和私人的友誼一般。不是一朝一夕的工作。是循序漸進的結果。只有在平時無事的時候。整以餘暇。注重使領館的組織及人選的國家。纔配談外交。

中國的政治情形。確與此相反。外交案件發生以後。纔想起使領館及使領館的人員。所想到的使領館及使領館人員。又以有交涉的地點爲限。日常無事的時候。使領館及使領館人員。從不在一班政治眼光短淺的當局的頭腦中。九一八事件發生的時候。中國在法美德日都無公使。這就是實例。等到九一八事件發生了。始四面張羅。拉人續空。

中國目前駐外使領的人選問題。姑存而不論。中國駐外使領館的組織情形。說來眞是玷辱國體。使領館的作用。在應酬交際。一九二七年。我們參觀倫敦中國使館的時候。外賓簽名的名册。就找不出一年以內的新鮮墨跡。會客廳的日曆表。已過兩年。地毯、棹椅。塵封垢鎖。堂堂的代辦。自己在倫敦街上開汽車。在中國小飯館裡包飯。代辦能夠買汽車油。能夠找飯費。還靠自己家裡寄來的一點生活維持費。政府的經費。已積欠十三個月了。倫敦的中國領事館。情形更不堪。我們在英倫的時候。領事館唯一的大宗收入是護照的税捐。政府的經費。已年餘沒有着落。

我們所說的是倫敦的情形。然而我們遊歷歐美。所見大畧相同。我們舉的例証是兩三年前的事實。然而一二年的事實。又大略相同。我們所舉的是使領館的細節。細節如此。其他更可推想。

這種情形。我們絕對不能責備駐外的外交官吏。他們的日常用費。毫無着落。談什麼應酬交際。更談什麼外交？這裡。古巴公使凌冰的電報。描寫出來中國駐外使館的實情。『送眷加省』。『帶印歸國』的公使。有什麼方法應酬。更有什麼方法交接？這樣的境遇。更辦什麼外交？

我們對這一班駐外使館人員。十分同情。在國內供職做官的人。儘管如何窮苦總有拉補移動的辦法。一區的主任。一省的主席。他是一方的諸侯。一國的皇帝。表面上雖然窮苦。內幕總有搜刮榨取的途徑。就是公家的一班小科員。小書記。目前減薪扣俸。經濟上窮苦萬分。畢竟是在國內。畢竟是在自己家裡拋頭露臉。駐外使館人員。他們的窮苦。他們是絕無搜刮榨取的機會。他們的寒酸。又玷辱了國家的體面。他們到了不能維持生活地位。這是政府對供職服務人員。絕不人道的待遇。我們總這般想。國家雖然窮。政府雖然窮。絕對不窮到這個地步。一班使領館人員。政府硬使他們無法維持生活。在我們看來。中國的政治。中國的財政。整個的成了畸形變態的局勢。就拿目前來說。中央每月開支。軍費千萬。黨費四百萬。既然有這宗欵項來養活兵士黨員。難道絕對無法。每月抽出一宗小欵。來維持駐外使領的生活？歸根到底。還是當權執政的人的政治眼光。政治目標問題。

舉例來說。不用國聯的時候。中國人就想不到國聯。國聯的會費。積欠未交。到了中日問題發生以後。於是來做現錢買現貨的買賣。因此。受日本人的奚落。試問。幾年來八萬萬的公債。正當的開支是些什麼？開支的好結果。又是些什麼？當開支的不開支。不當開支的開支。這就是中國的財政。這就是中國的行政。

這次九一八的事件。總算得了教訓。試問在今日形勢之下。不懊悔的軍隊。不從公的黨員。比起駐外的使領人員來。孰爲重要？倘要希冀中日交涉的勝利。充實外交的實力。與充實軍事的實力。是同等的重要。所謂充實外交實力。最低限度應維持駐外使領人員的生活。半年前駐外重要使館。人去樓空的現象。希望不再發現。各地使領。因積欠經費。多向外部辭職。這種消息。在今日中國。是外交失敗的預兆。願當局勿等閒視之。

魯省完成全電話網
八十餘縣均次第成立
省府施政極感便利

濟南訊云、本省各縣長途電話、創始於十二年、鄭士琦督魯時、曹州鎭守使徐鴻賓、在曹屬各縣安設長途電話、原爲便利剿匪、惟限於一隅、未能普及全省、十八年革命成功、省府由泰安移濟、建設廳始設長途電話管理處專司其事、至十九年春夏之交、河南大戰將起、前省府主席陳調元、又令建設廳、架設魯北魯西各縣電話、以利軍事、現任省府席韓復榘、建設廳長張鴻烈來魯後、復積極架設、期於最短期間、成立全省電話網、截至現在、除膠東之文登、福山、榮成、黃縣、蓬萊、（海陽、即墨、招遠、棲霞、掖縣、平度、萊陽、牟平、諸城等十三縣、魯南之嶧縣、郯城、臨沂、費縣、蒙陰、新泰、萊蕪、沂水、莒縣、日照、諸城等十一縣共二十四縣、因道途過遠、尙未架設外、其餘八十餘縣均已次第設立、共有八十六電話局、全省消息、異常靈通、省府政令、朝發出夕可達全省、剿匪行軍、尤感便利、因目的不在營業、故取費甚微、每一百華里、不過二角、商民莫不稱便、在濟南設管理處、胡學蠡任處長、近來復積極整頓、加添夜班、每月收入、六千餘元、現令籌架濟南通天津通開封電話、與本省未架設魯南膠東二十餘縣電話、茲錄過去架設時期、與將來整理辦法如下、

（一）電話線路、現已架成者分五個時期、（一）十九年春夏之交架設者、東路有章邱至青州博興一帶綫路、西路有平陰泰安濟寧菏澤金鄉一帶綫路、（軍事時）（二）十九年秋冬之交架設者、東路有濟南至平陰二段並補修軍事時期架設者、（三）二十年春夏季、由東昌及惠民兩區、並濟南市內通機關綫路（四）二十年秋冬季架設者、有濟南至滕縣一帶綫路、並整理濟南至長淸、平陰至東阿諸段綫路、（五）近年架設者有膠東十四縣、（即由周村至膠縣一帶）、

（二）整理舊有綫路方法、（一）加設排綫及撐桿（架設時未完備者）（二）交換綫位置、（凡架設時未交換者）（三）設直綫路、抽換小桿、（軍事時期架設者）（四）架修跨河飛綫、（架設時未臻妥善者）（五）整理去歲受水災各地桿綫、（六）現在綫路、雖未發生弊端、亦分修現以便防患於未然、

馮病未痊

泰安訊云、連日馮患咳嗽仍重、不見賓客、暫不能離泰、昨德醫蔡善德抵泰、爲馮醫治、李烈鈞刻尙在泰、亦患神經衰弱症、二十一日起由蔡兼爲醫治、一時亦難他往、馮李每日漫游泰山名勝、以擴胸襟、

新詩（歡迎投稿）

夕陽古道上
（張振乾）

（一）
秋風蕭瑟、只我一人躑躅於夕陽古道上、
滿懷着哀感怨恨難安排、不禁酸淚汪汪！
知道否？如今是在遼遠的異域作客流浪、
舉目無親、誰來肯溫存我這冰冷的心腸？
她、她、她倆還深鎖於那荒僻多山的故鄉、
嘆流水光陰、恐將芳年在寂寞裏底埋葬、

（二）
我那堪細想、何日能回到了久別的故鄉、
看着芳嬌放、重溫嘗着那愛的美夢、歡暢、
啊！花原有主、痴情的蜂蝶休再迷醉顚狂、
到那時候、怕她倆都已成了別家的新娘、
這是我終生懸恨、痛泣永淪於禮教羅網！
滿野秋景悽涼、夕陽古道上我獨步悲傷、

二十、八、廿二日、
舊作於邢台牛尾河畔

魯疏運開工

濟南訊云、疏濬運河、爲山東大工程之一、雖全部濬治計畫、早經規定、因需欵較多、遂決定先從淤塞最甚之魯南一段施工、以免除魯南水患、而便利交通、運河工程局長孔令濬、前赴上海、與水災急振會接洽、撥給山東美國振麥三千噸、以工代振、濬治運河、已經回濟、現在該美麥將到、孔即定於下星期二日（十九日）由濟赴濟甯、督催開工、今日記者、訪晤孔氏、詢以進行情形、據談『濬治運河、原預算需欵八十萬元除美麥三千噸折合三十萬元外、沿運河濟甯、定陶、荷澤、鉅野、嘉祥、金鄉、魚台、曹縣、城武等九縣攤籌十五萬元、財政廳撥十六萬元、嗣經省府將工費核減爲六十萬（由財廳撥十六萬）、遂一切不得不撙節、每方土工資改二角爲一角五、以期敷用、美麥全在浦口、因無車運未運來、鐵道部雖允飭津浦路免費運輸、而至今令文尚未到該路故先請省府借鋼甲車往運三四百噸到濟甯、運河開始濬治、分爲運河、牛頭河、東西泗河三大段（其中濬治東西泗河以平分兩河水勢、以備秋夏排洪、減去附近各縣水患）、最要工程、並修築戴村壩、因該壩年久失修、致漏於大清河、使南北運河水量減少、（戴村壩、爲運河水南北分流處、）將來修好以後、可使運河水量常在五英尺、吃水四尺、一百噸以下之小瀛船、當能往來駛行、帆船更可通行無阻、黃河與揚子江間之交通、可藉此溝通、此工費四萬九千元、業已領到、若有一千萬元、可用洋灰管、將汶河水從黃河底輸送北運、則臨淸至揚子江、可通行三千噸之瀛船、爲利更大、現在工費只六十萬元、由黃河南岸至可莊、亦只分段挑挖、不能全部挑挖、現在已屆舊歷三月、距洮水期只有二月、期限堪短、不得不從速工作、原擬每日用一萬人作工、現決改爲每日三萬人作工、運河工程局設在濟甯、施工人員已派去四五十人、分爲總務、會計（獨立）振糧、工務等四股、工務股下有二工程司、每段亦有工程司、並有副工程司、下有工務員、工人擬以二十五人爲一排、二十排爲一團、由工務員統率、每段若干團、轄於段工程司、再者濟甯、魚台等處災情甚重、人民只食草根樹皮故將電請朱子橋將軍、派員查勘、以資振濟云云、

鄂省財政

漢口訊云、十九日省府會議以漢冶萍積欠省債二千餘萬、決由建財兩廳切實淸理、又擬發行剿匪善後公債三百萬、決分呈中央及綏靖署請示辦法、

章嘉返五台

太原訊云、章嘉佛號二十日離幷、赴河邊晉謁閻封翁、馬（二十一日）晨再返五台山、據章嘉云、返山將事料理後、擬赴京一行、至赴蒙宣化行期尙未定、粵省府顧問德人衛中、皓（十九日）夜抵幷、號（二十日）晨謁閻談甚久、閻衛係考察閻之十年建設計畫、

粵省政府將改組說

上海訊云、港電、馮祝萬十五日午謁胡漢民、談一時餘、晚返省携胡親筆入、候謁陳濟棠、港督貝路借夫人十六日、到省觀光省府派員協同英領赴站歡迎蕭佛成呈政會辭本兼各職、候陳濟棠回省決定、傳粵省府將改組、馮祝萬任主席、

閩省煙禁

福州訊云、省垣各界因省防委員會創辦違禁品檢緝處抽收烟土印花、及擬實行公賣鴉片紛起反對、省方先尚以該處之設、係爲查緝反動份子、取締私運違禁物品爲辭、不主撤銷嗣以各方及黨部攻擊甚爲激烈、各黨指委且擬全體辭職、以俟中央秉公解決、而違禁品檢查處之徵收土捐、又屬昭昭在人耳目、萬難諱飾、遂於月之五日召集談話會、討論辦法結果、與會各省委多數主張撤銷、遂議決、令省防委員會將該處尅日撤銷、由府出示、重申禁令、嚴飭水陸軍警機關負責查禁、並分別函令馬江要港司令部民政廳轉飭所屬、協同查緝、惟省會各界所組之禁烟後援會、因恐將或有改頭換面另組機關情事、爰經議決督不撤銷、以資督促澈底禁烟、此外又決要求省府、嚴辦違禁品查緝處正副主任林重陳致祥、以示決心而儆將來云、

青年
（碧波）

青年！黑暗路途上的青年！
你前邊有虎狼嗎？
後面有荆棘嗎？
是的、可怕眞是『進退兩難』、
△
不過你要知道、
痛苦的將來是歡樂、
忍耐的代價是成功、
人要利用環境、
不要被環境利用、
△
忍耐些吧！
不要因社會的黑暗、
而存消極的觀念、
不要因人類的冷酷、
而生退縮的思想、
自殺是愚人的行爲、
悲觀是弱者的現象、
△
我們旣有沸騰的熱血、
強健的身軀、
要振起精神、鼓着勇氣、
打倒一切的黑暗勢力！

四、十四、

開往青島上海（上午十一點）
△長春丸 五月一日
△奉天丸 四月廿九日
開往天津（至天津止）
△濟通丸 四月廿九日
開往天津（至塘沽止）
△天津丸 四月廿八日
大連汽船株式會社
局專貨客經理店 永和公司
大連市敷島町六番地
電話 七二七五番 七八六八番
阪神航路專屬荷取扱店
大連市須磨町六〇番
澤山兄弟商會
電話長 五二六二番 四六八一番

買一送一
夏氏化痔膏 化痔土龍散
每盒現洋一元 半料六元一 料拾元
主治廿四種痔症無論年久新得內痔外痔各種痔漏神效非常一用此藥痛止腫消其管斷根永遠不犯爲普濟患者起見特爲買一送一祈請患者勿失良機是幸
外埠函購免收郵費
奉天大西關陶然里廿三號門牌一三二號
夏福興堂啓

招募滿洲國境監視警察隊員
招募國境監視警察隊員分配左記地址
滿洲里 綏芬河等處服務
志願者資格
一、身長五尺四寸以上年齡滿二十一歲以上三十五歲以下品行端正身體强健者但以滿洲人爲限
二、學力 須有高級小學畢業以上之程度者試驗 默寫 作文
三、酒癖或有暴行癖者若有阿片烟癮者槪不採用
志願手續
一、志願書 履歷書携帶到試驗場
二、自帶筆硯墨或萬年筆鋼筆等物
考試日期 四月二十八日午前十時開始
考試地點 吉林城內警務廳
待遇 薪水月給現大洋六十元至一百一十元但成績優良者任命爲班長分隊長最高至一百六十元滿洲里在勤六十元至一百九十元
凡投考者均須携帶行李及日用品 依限前來應試一經取錄即於本月三十日午前由吉林集合出發赴長選入警官教練所俾資訓練仰投考各生勿自貽誤爲要
其他欲知詳細章程者可至吉林警務廳或吉林城內公安局詢問便知
大同元年四月二十二日
民政部警務司

前吉黑榷運局醫官田子嘉啓事
予蒞長春十載治愈危險大病極多凡中西醫束手不治之病經余救活數十人惟因無介紹人多不得延診故此今特在東四馬路三十二號設立診病所規定診例以便各界直接延診門診現洋壹元出診四圓外埠每日六十元▲注意 凡疑難奇症及久治難愈之病皆可診治

廣告
丢失名章聲明作廢茲去冬胡匪佔據錦西縣城亞興家中搶擄一空名章及另名效良名章大小共三十三個全數被搶倘自此事變後有用以上名章發生事端槪不承認現以新製案文者爲有效除呈請錦西縣公署備案外特此聲明 錦西縣公民張亞興啓

廣告
本埠德順祥鐵店舊有部姓股東部寶周部繼周以福鈞堂繼厚堂名義各入錢股一俸上年部繼周作故現年賬期經伊胞兄部寶周同時代理因無力進行同衆東夥交出退約情願將部家錢股兩俸一併抽出脫離關係此後德順祥一切出入事件兩無干涉爲此登報聲明
本店謹啓

戒煙
快法的 二日完全戒除
慢法的 七天安全忌好
快樂的 精神永久照常
如意的 不受絲毫痛苦
安全的 百病太然不犯
歡喜的 心中非常愉快
完善的 老幼皆可入院
滿足的 癮與病一齊治
保險的 永久不想煙抽
可樂的 如再吸煙嘔吐
永久的 担負完全責任
看護周到 入院隨意 戒費極廉 函索簡章請付郵票
奉天省城大西門外 振華醫院
注意 產婆收生 救護難產 晝夜不分 前往收生 春節一到 百病發生 診治各科 完全施診 注射六〇六 九一四 一二〇六藥針 藥價特別從廉

感謝眼科聖藥（琥珀光明丸）
瀋陽地方法院登記處書記員唐宗寅君來函云 ○英美大藥房大鑒 敬謝者敝人於去春偶患目疾初起不甚爲意漸至雲翳遮睛視物不明且觸怒時發因火即犯歷經中西醫治迄未見效終日憂悶不堪其苦因閱報章載有貴藥房自製內服眼科聖藥琥珀光明丸專治男女老幼遠年近日一切雲朦翳障暴發火眼等症閱悉之下不勝欣喜隨至貴藥房購買一盒試服六日果然見效連服數盒目疾若失而翳障盡去光明復原矣斯誠不愧眼科聖藥敝人感佩之餘敬申數語以鳴謝忱○謹將定價開列於後琥珀光明丸六日用量現大洋一元用二日者四角 二十年八月二十日
○總售處奉天大西城門外電車站英美藥房

天然清補丸
內務部衛生試驗所化驗立案 海關通飭各關驗放無阻
（一）有白面白丸鴉片嗎啡針等嗜好者服之立見奇效小癮三盒大癮六盒斷淨隨吸隨減負責身爽多食無痛苦無效原盒退款（二）凡有癮人多因煙毒作祟全身欠爽及大便乾燥不思飲食夜睡不安不能早起以至淸氣不昇濁氣不降氣血不能流通面帶煙容久之發生一切疾病如服此丸立見奇効如不信請先試用（三）無癮人服之可以淸補身體寬胸順氣利大便加飲食即小兒心煩纏人化服十丸病亦立愈有服過此丸者定知言之不謬 每盒二百〇七粒大洋一元半打五元五一打十元郵費一盒至一打二角郵票足收不扣均備詳細說明書函索即寄
淸金保肺丸 每盒廿付現大洋一元試用包每服八付五分多年咳嗽痰喘一盒全愈新得外感咳嗽服二三付即愈
新方退雲散 每盒洋一元二角 此藥與衆不同一人不壞均可療治輕者一瓶重者二三瓶全癒
外治痢疾一粒丹 不論何痢疾火蒙氣蒙要臍納於臍中上貼膏藥一張快則一刻慢則半點 大人用大粒五角小兒用小粒三角十歲至十六歲用中粒四角
總批發 天津黃緯路東省閣氏製藥所
駐奉經理處 城內鼓樓南 志雲翔 哈爾濱道外桃花巷 合盛酒局內 營口大平康里 義順成 江省南大街三合永福記 四平街驛同義和 民新縣大街裕泰公 遼陽平康里恩順和 長春商埠四馬路泰和藥店 吉林河南街長盛東

印刷業開店廣告
於茲新國家新開印刷所……乃爲敝店之低廉價格與期日之正確精巧技術與新式之設備特長開始左記各項營業請各界同情愛顧爲盼
活版、石版、銅版、寫眞版、膠版、洋式帳簿類、文具俱全
雙發洋行印刷部 長春日本橋通七十四番地 電話長二八三四番

招募昌圖分館
本報現擬招募昌圖分館能覺能在該縣具有銷報能力并能照章繳納押欵商保者即希迅速前來面議或函商幸勿失此機會可也此布
盛京時報社營業部啓

本報大連記者鮑紹博號友文緊要聲明
啓者鄙人居連未久素寡交遊對各商家除必需品交易外從未與各界有往來酬酢之事近聞有不肖之徒竟敢假藉鄙人名義在外敲詐金錢及不名譽諸行爲殊堪痛恨今特鄭重聲明倘有上項情事發生希將該人拘獲送請官署究懲以明眞相幸勿爲奸人所欺此白

製品…鐵道車輛、鐵道路線附屬品及信號裝置
◇鐵橋鐵桁、鐵骨鐵屋、豆油容器、鍋爐類
株式會社 大連機械製作所
本店 大連市沙河口臺山町
支店並分工廠 奉天西塔大街三町目（電話二二〇三番）
要目 汽鑵、汽機、煙突、各種機械類設計製造据付、鑛鑵、鑄鋼並眞鍮鑄物、酸素瓦斯

婦女界之福音
貴婦淑女
經血不調 及經期腹痛
紫黑成塊 宮冷白帶
久不受孕 屢患半產等
鹿胎冷香丸
—奇效如神—
婦科聖藥、鹿胎冷香丸、專治婦女精血不調、赶前錯後、經脈閉止、經來腹痛、色氣不正、紫黑成塊崩漏子宮寒冷、赤白帶下、腰腿疼痛、夜不安眠、精神鬱悶交接快感缺乏、午後發燒心跳心熱、自汗盜汗、癆病咳嗽、氣虛血虧不能安眠、或胸腹脹飽、以上各症、飲食少思、或子宮有病多年不孕或患半產、連傷數胎、一經、服用無不力效效力絕大、萬試萬靈誠婦科第一聖藥也、
贈送 本藥房由上海包銷鹿胎冷香丸、爲救濟患病士女起見不顧原本特別犧牲五千盒、作爲贈送東北士女之用、以昭効力而便推廣凡於贈送期內、買冷香鹿胎丸一盒者即送一盒、買半打者、即送半打、贈完即照定價售賣機會無多、幸無失却、
價目 定價每盒四元半打二十元買一盒送一盒外埠函購貨欵先惠郵費在內說明書函索附郵票一分即寄
總發行所 奉天鼓樓西路南 金城大藥房
外埠代贈處 安東瑞祥泰 洮南德慶仁 遼陽義和堂 營口中西藥房 長春中西藥房 大連同德藥房 吉林五洲藥房 鐵嶺和發久

淋濁的明星
山得爾精
急性慢性淋病？及年久白濁！
山得爾精的治症
山得爾精、乃德醫史萊爾氏所發明、在山得爾藥廠製造、爲空前未有之發明乃淋濁菌滅去根之藥也、藥內含有Sandol Phenylmethylene Blue 等高貴藥精香油揀精質所製成故效力最大、功効不著、本藥乃採取南洋出品最豐富之檀絕妙之藥也、內中白檀油、非南洋熱帶產故効力極大 萬試萬靈、應爲淋病新發明
山得爾精爲德國新藥、政府實驗、山爾得大藥房最新發明、治淋斷根唯一之靈藥也、凡五淋白濁、及其他尿道諸病患、立症一盒、重者二盒、日久者三盒、服完之後奏奇功、百治百效、萬試萬靈、非普通市中所售一般治淋藥所可比擬也、故歐美各國諸醫、無不公認其爲淋濁聖藥、茲將特効如下、急性慢性、赤白淋濁、尿道疼痛、風火砂石、睾丸重大、尿意頻數、尿中混血、和尿不通、婦女白帶子宮炎腫、
定價每盒大洋二元每打二十元 外埠函購貨欵先惠寄費在內
總經理奉天鼓樓西路南 金城大藥房
外埠代贈處 安東瑞祥泰 洮南德慶仁 遼陽義和堂 營口中西藥房 長春中西藥房 江省德泰盛 大連同德藥房 吉林五洲藥房 鐵嶺和發久

停戰案前途
英公使最後的勸告
郭泰祺亦與蔣汪會見

【上海二十四日商通電】英公使藍博森、二十四日與蔣介石汪精衛等會見、約亘二小時之懇談、就停戰會議迅速再開、為最後的勸告、國民政府首腦、漸次覺醒、除迅速成立停戰協定外無他途、大体似決定承諾四國公使之調停與勸告、惟尚因內部的情事、其回答懇請猶豫數日間、

【南京二十四日電通電】郭泰祺今朝抵南京與汪精衛等要人、亘長時間就停戰會議重要協議後、更與蔣介石懇談、郭氏預定二十七八日頃返上海、國民政府注重十九國委員會之推移、已接受顏代表之重要請訓、預測此後中國側態度、不免變化、

日本募債六億餘圓

【東京二十四日電通電】新公債加入滿洲事件費、計達三億一千四百七十萬三千元、其後外務陸海三省要求之六月以降十月分滿洲事變費、與藏相之預定額相違、達二億八千三百八十萬元、其中陸軍二億五百萬元、海軍五千萬元、外務二千二百八十萬元、拓務六百萬元、至於交付公債、行政整理退職資金、曾預定千五百萬元、但如滯貨生系損失善後處理案決定時、除按照保證法之三千萬元外、更以二千萬元上下之保證公債為必要、故當增加五千萬元之交付公債、由此本年度中之新公債、實達六億六千三百五十萬元之巨額、此外加入轉借公債二億元、則公債發行額、當達八億六千三百五十萬元、

浙省絲繭業之救濟

杭州訊云、絲繭而為我國出產大宗、於出口貿易亦頗重要、浙省以天時地利關係、故農民均以育蠶為副業、而杭嘉湖一帶、對於蠶絲業尤有悠遠之歷史、特以為生者總計約二千萬人、年來海外市場、以華絲製作不良、市場一落千丈、又因造絲頗佔優勢、故銷路疲窮、近以國難踵至、滬杭兩市存貨山集、滬廠存貨有四萬餘包、轉瞬新繭又須上市、故對於絲繭若不早謀救濟、則本省絲綢業勢將破產、而浙屬恃此為生之農民、恐亦將失所依據、故省府當局認為莫大隱憂、現正在擬議辦法、以謀救濟、茲誌各方情形如下、

●●●浙省絲繭業　浙省之蠶桑事業、今歲因受滬變影響、與歷年之滯銷、形將演成莫大危險、浙省歷年絲繭出品之數目、去年較十八年約減五分之一、計三萬五千包、十九年出品較十八年約減五分之一、計四萬三千包、十八年出口則占全國五分之二、計五萬四千包、價值在六千萬兩以上、其生產價值四千四百萬元、農民自繅出絲約五分之二、外有乾繭二十三萬担、即鮮繭六十六萬担、可供絲廠出口三千六百包、占浙江產廠原料十分之七、十九年減五分之一、是年春繭歉收尚不僅五分之一、因提倡秋繭、稍可補足、二十年減約五分之二、春蠶收成本僅及十八年之三分之一、去年秋繭大增、故全年統計較十八年減五分之二、與江蘇比較、約三與四之比、浙江人口與蠶絲有直接關係者、杭嘉湖為最、紹次之、寧又次之、而全省三千萬人口、杭嘉湖寧紹實占三分之二、統計全省人口、約三分之二、合為千萬人、與蠶絲業直接有關係、原有絲廠二十八家、目前開工者僅杭州絲廠與蕭山之東鄉合作絲廠二家而已、其盛衰之情形、不同也如此、

●●●人造絲充斥　天然絲之失敗完全由於人造絲之充斥、在綢商方面、雖云政府捐率日趨增高、以致銷路滯塞、但按之社會經濟、以天然絲所製之綢緞、價格高昂、而人造絲所製之貨品、定價低廉、且天然絲又未如人造絲之有光彩、因是一般人士、羣相爭購人造絲製之貨品、而綢廠方面、以成本低、銷路速、於是乃亦不得不趨用人造絲矣、故絲業之衰落、人造絲充斥為實一主要原因、且將綢廠需用天然絲與人造絲五年來之狀況、調查如下、

年度	天然絲	人造絲
十六年	三〇〇〇担	無
十七年	二五〇〇担	八九五担
十八年	二三〇〇担	五三〇担
十九年	七九〇担	七五九担
二十年	七二〇担	九五四担

由上表看來、在絲之銷額方面、固因社會經濟關係而減少、但以目前需用天然絲與人造絲之比較、則天然絲祇占百分之三三、而人造絲則增占至百分之八六、故救濟天然絲業一方面固然改良土絲為唯一之要圖、而社會提倡天然絲織綢、抵制人造絲織品、亦為目前之重要策略、

●●●救濟四辦法　浙省政府亦以救濟絲繭業為目前之要項、因浙省人民半數以此為生、現處此民生凋敝若不早圖補救、恐於民生前途、勢將有無窮隱憂、故由建設廳長曾養甫、及財政廳長周駿彥、日前邀同本省絲綢業及繭商暨金融界領袖、組織浙江省絲繭業救濟委員會、一再會議救濟辦法、曾由七項改至六項、再由六項改至四項、其辦法如下、(一)增加人造絲原料及毛織物進口稅、以稅收作抵、發行公債、以救濟推銷及改良絲繭之損失與費用、(二)請政府規定繭價、提倡商人收繭遇必要時籌集相當款項、設收繭管理處、審查借款與商人收繭、並於相當地點設政府收繭處、(三)作根本救濟、應定改良原則與劃一品種辦法、(甲)品種應由政府與製種場合作使全省蠶種劃一、(乙)政府監督及取締繭行、使繭品能分類一律、(丙)絲須由政府經營出售、使各絲能有大種分類出品及價格之劃一、並能直接對外貿易、(丁)請政府免除綢類出品稅、及獎勵改良絲織品(四)請政府通令各縣政府、飭各區公所盡力提倡公共烘繭辦法、及籌辦烘繭場所、

●●●實業部救濟　杭市曾於日前召集絲繭業領袖及金融界開會、籌議救濟辦法、實業部特派譚熙鴻氏來杭參加會議數次、曾具報告實業部、頃悉實業部已將該案擬定折衷辦法、提經十八次行政院國務會議通過、昨已令知浙省府知照、其原辦法如下、(一)准予江浙兩省政府發行江浙絲繭定期兌換券一千萬元、以便收買鮮繭、而利蠶戶、至其發行及用途限制、俟原則通過後、由實業部會同財政部及江浙兩省政府詳細規定、(二)豁免生絲出口稅、及增加外洋人造絲入口稅、查華絲出口每因成本過高、難與外絲爭銷、而人造絲之輸入、日益增加、亟應利用關稅保護政策、庶對內可資提倡、對外可塞漏卮、至增減稅率之標準、及增加人造絲入口稅所得稅收用途、應俟原則通過後、再由實業部與財政部會商訂定、

●●●譚熙鴻談話　實業部林墾署長譚熙鴻氏、此次來杭、參加絲繭救濟會議、譚氏為蠶絲業專家、對於救濟絲繭辦法、其擬具者曾對記者談及、(一)救濟農民、分(一)減低種價、(二)設法多用改良種、(三)設法收繭、(四)壓低成本、(五)設法借貸、(二)救濟製種業、(一)設法推銷、(二)減低成本、(三)供給良好原種、(四)規定價格、取締不規則競賣、(三)收繭辦法、(一)發行流通券、(二)壓低繭價以能出口之絲價為標準、(四)救濟絲業辦法、(甲)關於補助絲出口者、(一)豁免出口稅(二)規定最低出口稅(二)規定最低出口價格、再跌時由政府補助、(三)在價格以下之損失由絲商及錢業分擔之、(乙)關於補助絲廠繅製生絲者、供給低價原料及減少工資、以達到最低出口為標準、(五)增加人造絲之入口稅以所得款項為救濟及改良絲業之用、(六)改良蠶種、及製絲方法、請美國專家指導出口集中、(七)與美國合作產銷製聯絡一氣、復振中國之絲業、故實業部最近頒定之救濟辦法、實折衷譚氏所擬具之辦法而定者也、

上海派遣軍
勅諭紀念式

【上海二十四日電通電】頒發勅諭五十年記念式、本日(二十四日)午前十一時、在新公園舉行、陸海軍居留民約五千名及列國武官等參列、白川軍司令官、野村第三艦隊司令長官、重光公使等、朗讀式詞、由白川軍司令官之發聲、三唱萬歲立食後、午後零時散會、出雲軍樂隊行進市街、

印度反英抗爭激烈

【泥里二十四日電通電】在印度之反英抗爭、更呈激烈、國民會議被逮捕者、迄至本日、已超過五百名、使衣隊仍然繼續活動、英國側出動裝甲車警戒中、

日本對聯盟之交涉
就決議第十一項折衝

【日內瓦二十四日電通電】十九國委員會議長尹曼斯氏、極力迴避日本與聯盟之正面衝突、為打開局面、頗作若慮、令杜拉孟德事務總長與日本側進行內交涉、以決議案第十一項為中心、關於兩者協調方法之具體化、有所努力、結果大體意見、似已一致、上項內交涉完竣後、長岡大使當向東京報告此項結果、請求回訓、但議長有再開公開委員會之意的、

【日內瓦二十三日聯合電】十九國繼續委員會之小國側、似急欲開公開會議、但不考慮現在情勢、徒作議論、結局有使問題解決發生紛糾之虞、長岡代表二十三日午後、會見尹曼斯議長瑞士代表孟達氏及捷克代表貝奈叔拉氏、說明上項情形、請求諒解諸氏對此、均表諒解、在未接到日本政府訓令時、不開公開會議、表示同意、

美下院可決建艦費

【華盛頓二十三日聯合電】本日在美國下院可決一九三三年度主力艦三隻之改裝費一千四百萬弗之支付、並同時可決新建艦費二千三百六萬三千弗、因之建造潛水艦三隻、驅逐艦五隻、國防艦一隻、一萬噸級巡洋艦三隻、

英國觀測極東問題
中日軋轢之危險在滿洲

【倫敦二十三日聯合電】關於日本軍由上海撤退時期、中日兩國之爭論、何時決定、不能預料、故當地非常不安、一方憂慮聯盟與日本之關係、靈通消息者間之有力見解如左、十九國委員會、被人巧欺、立場錯誤、此事由聯盟之精神觀之、或認為正當、亦未可知、但其結果、有招來日本脫退聯盟之可能性、惹起聯盟命令無由實行之事態、中國欲使大國火中拾栗之希望、應絕對排擊、一方中國如無消滅排日運動之準備、則日本態度無緩和之望、然現在排日運動、更無減退之情勢、最近中日間軋轢之消息、歐洲方面殆不置信、但加以慎重考慮者、認為實際之危險在於滿洲、

美國務卿協商各案

【日內瓦二十三日聯合電】斯齊穆遜氏之來此、雖標榜為促進軍縮會議、但該氏與英法德等國幹部、關於賠償戰債問題、安全保障問題等政治的問題、作相當深切之協議、關於中國問題、表示與聯盟採取同一步調、然對於歐美蘇俄提攜一事、態度慎重、不拘蘇俄側之熱心誘惑、目下兩國間僅有隨員往復、

德藏相聲明之反響

【華盛頓二十二日電通電】德國財長蒂特黎芝菲氏、言明七月一日停付期限滿期後、亦無支付賠償金之意志、將來之洛桑會議、有受重大影響之可能性、且期待德國拒絕支付時、對美國負擔戰債之其他諸國、亦同時有所言明、

賀段匪衆主力擊潰

漢口通訊、豫鄂陝邊防督辦徐源泉、此次督部在鄂中痛勦賀段赤匪、血戰旬餘、後方安寧、得以保障、備受各界贊許並紛電慰問、現以前方剿匪已告一段落、特返漢一行、謁何主任、商令後進剿計劃、記者昨十六日午後五時謁徐氏於第十六軍辦事處、承告此次血戰經過、徐氏謂此次進剿賀段赤匪、戰事激烈異常、匪傾巢來犯、計有賀部之偽七師、偽第八師、及段德昌之偽第九師、每師均有三團之衆、此外並有賀龍之警衛團、及漢川天門潛江之偽獨立團、附有機關槍、迫擊砲、上月二十七日起、我第十軍分兩支隊出擊、每一次作戰、我軍輕易不多發子彈、待匪行近、將其包圍繳械、先後得匪槍二千餘支、並令各部務將匪之實力消滅、不令其再竄回老巢、匪衆狡展、當其潰退時、我仍跟踪尾追、決不消事放鬆、迄本月一日戰事漸至激烈程度、匪時以大隊斷我交通、此時蕭師長即親赴前方指揮、予到應城時先令兩支隊攻刁汊湖、使匪無所遁跡、一面並派兵分隊守要隘、如長江埠皂市等地、均紮相當兵力、至四月三日、戰事萬分吃緊、我軍不顧一切、向正面猛攻、分三面將匪團而殲之、是役斃匪四千、獲槍兩千餘、偽第八師完全消滅、偽第九師損失三分二、其餘均潰、匪經巨創後、遂分向西南潰退、我軍仍沿漢宜路進擊、不令匪遠颺、不料我軍正在追擊之際、段匪一部北竄、繞道襲應城、我軍事前已有防範、又竄東山、現我軍正分遣兵力追擊中、總之此次剿匪、經十餘日之血戰、賴將士之用命、得最後勝利、航空隊之協助、亦極努力、現匪衆給養甚為困難、因洪湖絕對無食、故均竄北岸、經此次痛擊後、主力已潰、賀匪每次均來督戰、幾被我活捉、現川軍已將渡河協助、必可將匪逐漸殲滅云、

陳濟棠等仍未就職
不願與元老派作正面衝突

廣州訊云、中央自明令改任陳濟棠為第八路總指揮廣東綏靖主任、李宗仁為第九路總指揮廣西綏靖主任、並請粵空軍總司令張惠長仍復中央航空署長後、而陳李張三人迄未有表示、消息仍屬沉寂、記者連日分赴各方刺探、據政界消息、此次陳李張三總司令遲遲尚未將態度表示之故、係因粵方蕭佛成鄧澤如等中委、均謂於此次停戰會議、有向日方屈服之說、而留港中委胡漢民、亦以如外交有辱國喪權行為、當為西南各中委所一致反對、擬於數日內來省、與各中委磋商一切、實力派不欲與元老派作正面衝突、因決取敷衍態度、暫答應監督政府、對日不得屈服、故陳李張三人對中央此次新任命、尚不能短期表示就職、因此之故、連日西南執行部每日均發表監督中央政府勿得妥協之宣傳、甚且有肆意抨擊、冀挑撥實力派及人民與中央發生惡感、以遂其私圖者、聞十一日晨西南執行部開常會時、鄧澤如蕭佛成以時局如此嚴重、粵方究應取如何步驟、應付危機、亟宜及早決定、萬不能任令擱置、演成迷離撲朔之局面、提議再發通電、反對中央及蔣汪與日妥協、簽訂喪權辱國之條件、後李宗仁起立發言、謂中央與日妥協、本來應該反對、但所謂與日妥協、徒見於謠傳及報張紀載耳、未可據為信讞、倘不審慎將事、誠恐引起國人誤會、影響一致對外、兄弟以為此事應待伯南(陳濟棠)回省時始討論決定云云、在座者見李如此發言、多不敢附和鄧蕭提議、遂決定保留、旋李乃電至防城、催促陳濟棠就日回省、共商大計、並同時拍電至桂請白崇禧來粵共策進行、惟聞陳濟棠尚未定返省日期、蓋恐一旦回抵廣州、必被政客包圍、若堅決拒絕、情面難過、故擬暫居家鄉、靜觀變化、再過一星期後、始能定奪行程、祇以道路謠言極盛、頃曾有電回省諦帶說及、略謂在議和未成以前請勿對中央有所懷慮、各同志當一致聽中央處置、專心對外等語、即李宗仁氏日來與其左右談及時局、亦主張一致團結對外、無論如何、在此國難時期、國內萬不能再起糾紛、使中央得以專心對外、是以最近對於政客方面、一意謝絕、縱萬不得已晤面時、亦以冷淡處置之、以避免發生閒言、觀此可見陳李二氏態度之一斑矣、

頒發勅諭紀念大典
在東京日皇親臨舉行

【東京二十四日電通電】頒發軍人勅諭五十週年紀念大祝典、于二十四日午前十時、在二重橋前廣場舉行、此日日皇親臨、至十時四十分還幸、

【東京二十四日電通電】海軍航空隊、令橫須賀館山霞個浦各航空隊實行總動員、橫須賀由航空隊司令山田大佐指揮、以軟式一號飛行船為先鋒、總致六十二架、午前十一時二十分、各編隊飛行、在帝都上空舉行祝賀飛行、此日陸海軍軍樂隊二百十名、自午後一時、舉行市內音樂大進行、

美俄提攜說漸消滅

【日內瓦二十二日電通電】美俄兩國接近說因斯齊穆遜與里特維諾夫無何等會見之形勢、漸次消滅、觀測其風說之所出、似係俄國側之宣傳、

中英庚欵用途決定
改革南京浦口間輪渡

【上海二十四日電通電】南京政府與中英庚欵管理委員會英國側委員間成立諒解、為改革南京浦口間之輪渡交通、國民政府鐵道部、決定由英國購買揚子江設施連絡黃河所需之一切機器材料、

中國郵資加價辦法

南京訊云、交通部以我國郵政、年來虧蝕甚鉅、爰擬酌加郵資、以資維持、曾將擬具加價辦法、呈經行政院核定、並茲悉郵政總局、昨已電知全國各郵局、並同時電達國際聯郵知照、至該項增加郵資辦法、昨亦經部令公佈、茲將增加各項辦法、列表如後(表內所不列者、則郵資並無變更、)

類別	重量	郵費
信函(就地投送)	每重二十公分	二分
信函(國內互寄及日本香港)	每重二十公分	六分
明信片(國內互寄及日本香港等)	單	三分
	雙(即附有回片者)	六分
書籍印刷物貿易契(國內互寄及日本)	重一百公分	按發自及寄到省分別按舊費例收取一二三倍單純費詳說明第一第二
	逾一百至二百五十公分	
	逾二百五十至五百公分	
	逾五百至七百五十公分	
	逾七百五十公分至一公斤	
	逾一公斤至二公斤	
	逾二公斤至三公斤(此項重量只適用於單本遞寄之書籍)	
貨樣(國內互寄及日本)	重一百公分	四分
	逾一百至二百五十公分	一角
	逾二百五十至三百五十公分	一角四分
	逾三百五十至五百公分	二角
掛號手續費就地投送及國內互寄及日本又蒙古新疆就地投送及蒙古新疆省內各局互寄	單掛號	一角
	雙掛號	二角
	補發回執	二角
匯兌(中國境內及日本)	發銀回貼手續費	一角
	補發銀回貼手續費	二角
快遞郵件及包裹中國境內及日本	回執手續費	一角
	補發回執手續費	二角

顏惠慶要請即開會
廿六日開繼續委員會

【日內瓦二十四日聯合電】中國代表顏惠慶、本日(二十四)對于十九國委員會議長伊曼斯要請即時開委員會、伊曼斯議長對之、發表預定二十六日開會議之聲明、

皖北一帶春荒慘狀
振粮缺乏野有餓莩

蚌埠訊云、春風送暖、麥苗兒已綠遍了土原、在漢淮之碧波中、棲息若垂死之餓莩、蓋去年水患已過、農作無收、延至今年春間、就有餓倒之事發生、皖北原為罹災歷史最長之區、西北部的民十九年大旱、中部之民二十瘟疫、但為災最重、但此中情形、外人多未能道、記者因此、乃決定一作災區旅行、觸目傷心、慘淡不堪、據調查結果、去年農業收穫、平均約僅及百分之四十上下、而所放賑糧及欵、則倘不及每年應收穫百分之十、於是乖餓斃者、遂有百分之五十、除一部分逃荒者外、大部分農民之生活、因是異常艱苦、主要食品、為一種類似油葱之草、麥麩、黃糠、雜以各種雜糧所烹之粥、於是而能日食三餐者、已稱富足、多數即因此致疾而死亡、小麥佈種之地、不及十之四五、大多數之土地、俱因無種子、而致不能下種、農賑雖倡議舉辦、但因運輸凝滯、故遲遲未能實現、至今雖稍見恢復、轉眼農事將過、來春又遭餓荒矣、茲將各縣災情及賑濟分列如後、

▲…渦陽全境淹沒、災情極重、所有振糧及欵數目如下、省政府撥洋一千元、上海籌募水災急振會洋二千元、又賑衣三百套洋四百元、國民政府水災委員會洋五千元、麵粉一千袋又賑衣二千五百套、安徽旅滬同鄉會洋一千元、濟生會菜子四千元、

▲…太和紅卍字會賑洋五百元、菜子四十石、本縣政府賑洋一千元、上海水災急賑會麥種洋二百六十七元、省賑務會賑洋六百元、國府水災會麵粉一千袋、賑欵三千元、棉衣三千五百套、舊賑衣七百四十件、義賑三千〇一元、

▲…阜陽冰雹之後、繼以水災、小麥收穫亦極鮮、且水勢奇重、故災甚慘、官義賑計有零星急賑七千五百餘元、水後陸續收放官賑四萬八千元、麵粉五千袋、棉衣七千一百套、菜子二百四十八包、當地賑分會賑務九千元、

▲…潁上官賑計洋五千元、(工賑)麵粉三千袋、棉衣三千套、舊棉衣一千八百套、省賑會撥洋一千三百元、急賑一千元、以上均撥歸工賑、義賑有旅津旅蘇同鄉會急賑洋四千元、上海各省籌募水災急振會急振洋一萬二千五百元、麵粉一千袋、棉衣一千套、農振發種四百元、上海紅十字會捐棉衣四百套、旅蘇同鄉會捐洋三千元、旅滬安徽水災振濟會、各振洋一千五百元、

▲…壽縣官賑有省政府振欵二千元、行政院中振會撥欵一萬五千元、國府救濟水災會振欵一萬元、麵粉三千袋、棉衣三千套、義賑有上海籌募各省水災急振會振欵二千五百元、又振欵二千元、麵粉一千袋、上海安徽水災急振會振欵二千元、濟生會棉衣五百套、麥種七百元、

▲…鳳台紅萬字會撥急振洋八百元、省政府洋一千元、旅津同鄉會洋二千五百元、賑務委員會洋四千七百元水災急振會洋一萬元、麵粉一千袋、振衣一百四十五件、旅滬同鄉洋二千元國府救濟會洋一萬元、麵粉四千袋、振衣三千套、安徽旅滬振濟會洋二千元、又洋一千元、又洋七百元、又振衣一千件、旅京同鄉會洋一百元、省振務會洋一千三百元水災急振會及紅萬字會菜籽六十袋、濟生會振衣五百套、

▲…懷遠紅萬字會捐洋五百元、地方倉欵撥洋五百元、孫希文捐五百元、大通煤廠捐洋一千元、旅滬同鄉會洋一千五百元、行政院四千七百元、省政府一千元、國府救濟水災委員會一萬元、麵粉四千袋、義振米五百包、麵粉二千袋、

但此數實屬杯水車薪、一經辦事不力之損失、及地保鄉紳之剝削、則冷餒死亡、仍舊如是、今天春振、由美麥項下指定皖北二十一縣、為六七三〇〇噸、現在已經運到者、為四〇〇〇噸、市場供給、為數估計為一〇〇〇〇噸、此即今春欵物供給之大概、以皖北人口而論、實有半數當在饑餓之水平線下、政府諸公、不知其何以救之、

皖民負担重

蚌埠訊云、皖省府以財政艱窘、決舉辦特種貨品營業稅、年定比額二百五十萬元、全省設稅局二十七所、蚌局局長馮恩普、現已開徵、所謂蚌種貨品即指竹木類、茶類、棉麻類、絲繭類、蛋類、精食類、油類紙類八種而言、皖民負担益加深重、蚌局三界設五分局、亦已次第開辦、年比十五萬、頃據該局中人談稱、中央裁厘後皖省損失二百萬元、前舉辦營業稅、一年收欵、僅二十餘萬本年省府依照營業法、重訂徵收章程、關於出產貨品臨時收買販運、須依其營業性質、隨時徵收、示與普通商店、辦法有別、此項章程、既由省府准財政部修正、財政廳乃根據定章原則、復採取各省辦理成規提出竹木等八類貨品、名曰特種貨品營業稅、隨時就貨徵收一道通行、全省概不重征、並免征普通營業稅、凡以營利為目的者、依法均應擔負義務、查普通營業稅以營業收入為征收標準、即係於貨品銷售以後納稅、特種營業稅係於運貨時征收、時期略有先後、稅制並無改變、聞有多數商人誤為變相厘金、實係不明稅則、此稅並不以皖省改組而不辦、亦不以商人反對而不征云云、

聯盟軍縮會議停頓

【日內瓦二十二日電通電】由各方面惹起注目之軍縮會議、因五月初旬、在法國實施總選舉、目下呈停頓狀態、

軍事參議院
組織法公布

洛陽訊云、本日國府公布命令如下、茲修正軍事參議院組織法公布之、此令、

第一條　軍事參議院為軍事最高諮詢建議機關、直隸於國民政府、

第二條　軍事參議院置院長一人、綜理全院事務、

第三條　軍事參議院置副院長一人、輔助院長處理院務、

第四條　軍事參議院置參議十八人至百八十人、諮議六十人至一百五十人、上將參議不得過二十五人、中將參議不得過五十人、

第五條　軍事參議院參議諮議以曾任重要軍職、學識優長勛望卓著、久在黨國務服之海陸空軍將官及上校分別充任、

第六條　軍事參議院參議諮議、平時專備諮詢建議、並得担任點驗校閱演習調查屯墾兵士及特派等事、戰時得遴任為高級指揮官、或其他相當職務、

第七條　軍事參議院為研究學術增益智能、得設各種軍事研究會、

第八條　各研究會委員、由參議諮議分任之、

第九條　各研究會各置主任委員一人、由院長就委員中指定之、

第十條　軍事參議院設總務軍事兩廳、總務廳設文書管理兩科、軍事廳設編纂調查兩科、分掌院內事務、

第十一條　軍事參議院之編制、依附表之規定、

第十二條　軍事參議院之處務規程、由軍事參議院定之、

第十三條　本法自公布日施行、

天津駐屯軍
勅諭紀念式

【天津二十四日電通電】天津駐屯軍、本日午前九時、舉行頒發軍人勅諭五十年記念式、閉式典後、舉行駐屯軍喇叭手百名、吹奏喇叭、行進租界、及學生居留民之旗行列、此外北平秦皇島山海關等處之守備隊、亦舉行紀念式、

達賴猖獗

西寧訊云、達賴部藏兵千餘人、槍械精良、佔領青海南部更由玉樹分兩路前進、沿途招募土番、授械入伍、聲勢極大、馬麟已調兵抵禦、防務嚴固、

蘭州訊云、中央新編第九師馬步芳、近編番兵一營、訓練口令均用番語、擬不久擴充成團、即開往青海南部、任邊防、

中央派班禪宣化西藏、班禪現在駐錫內蒙蘇尼特旗、預備由青海入藏、并擬派其弟子安欽呼圖克圖先行赴青、察看形勢、安欽業已奉召前往西蘇尼特旗、謁見班禪、面領機宜、不久即可首途云、

劉鎮華部移駐襄樊
任信陽至孝感段防務

漢口訊云、綏靖署參謀長朱傳經談何成濬已與劉峙馬鴻逵張鈁劉鎮華等會晤、討論會剿事、三數日即回云云、聞徐源泉將任全省清鄉剿匪督辦、二十一日徐在清鄉會談、謂個人對剿匪極慚愧、果將以本人任此要職決遜謝、夏斗寅調徐意自當成全、惟為剿匪便利計、盼徐能統一指揮云、

又云、蕭之楚有任襄樊警備司令消息、鄂豫當局為剿匪便利計、決調劉鎮華部駐老河口襄樊一帶、二十一日已有一部到達、范石生部則調平漢線、

胡漢民
在粵談憲政

香港訊云、胡漢民十九日發表談話、謂平津滬各地主張結束黨治、實行憲政、余以為就國民黨主義言、實現憲政實為我黨數十年來革命之唯一目的、中山主張民有民治民享之全民政治、旨即在此、我人不反對憲政、且必竭全力以實現憲政、惟我人對於憲政不重在施行之遲早、而重在其真偽、

黃強赴南京

【上海二十四日電通電】停戰會議中國側委員黃強、于二十三日午後二時、乘飛行機赴南京、其目的為與英公使及郭泰祺會合、預定今朝抵南京、相偕與蔣介石等政府要人協議停戰會議後、赴蘇州與蔡廷楷會見協議、

東武鐵道
罷業已解決

【東京二十三日電通電】東武鐵道罷業、至今晚一時、因會社側之讓步、圓滿解決、

滿洲情事
臨地講習會

【東京二十四日電通電】文部省此次為滿洲情事、向一般青年付與諒解、召集全國社會教育主事、開滿洲情事臨地講習會、日下準備中、

世界珍聞及其他……

有史以來何時無戰爭？
八千和平條約皆悲短命
◇…國際法協會之人類戰爭統計

日內瓦電云、人類自古卽高叫和平、但實行甚爲困難、有史以來之事實、俱以戰爭爲主、和平時期極短、最近由滑沙滑國際法協會統計發表、已往三十四世紀、卽三千四百二十一年內、有三千一百五十三年戰爭、卽和平之時、不過二百六十八年耳、且此比較的短少期間內、尙有種族間國民間之小衝突、依然不斷、而此三十四世紀間以永遠和平之目的、而締結之和平條約數、幾達八千、第此等條約、發揮效力者、平均祇有二年之短命、其後卽成一張廢紙而互相流血矣、所以時至今日、尙高唱和平、而暗中則各自磨鍊其武器云、

國際聯盟前途暗淡
昔日英雄多爲物　今缺領袖危急之秋
◇…日內瓦人物月旦評

日內瓦函云、白里安逝世後、日內瓦方面、以國聯失此巨臂、致國際事件及國聯前途、在一班青年、及無經驗之政治家手中、頗爲悲感、克里門梭（前法總理及威爾遜）（前美總統）爲國聯創立之人、均已逝世、而扶助此和平組織之前德外長斯特斯曼、及白里安又相繼死去、當此中日糾紛發生、裁軍會議恐將失敗之時、國聯因缺乏偉大之領袖人才、前途殊頗暗淡、故全歐人士對國聯之存亡歐洲之分合、深懷疑慮、繼專任白里安之地位而起者、爲數甚多、

彭古氏　政院主席彭考氏爲一精幹之法律專家、丹東式的演說家、當彼演說之時、喜作種種姿態、常有掠髮之癖、成行政院之習慣、演說者不起立故無所用其姿態也、

顏惠慶　中國出席國聯首席代表顏惠慶氏、英法語均極流利、在國聯行政院及大會之時、處理中日事件、極爲精幹、故日內瓦一般公衆、對此風采動人之中國外交家、表深切同情也、

佐藤氏　日本代表佐藤言動行爲、予日內瓦一良好印象、忠于職守、操法語無異法人、在行政院大會時、彼對各國之質問答辯、各國代表對彼皆抱同情、誠具外交界之特殊天才也、

迪達氏　法代表達迪及英代表西門爲國聯之二巨子、但與法國不友善之國家、頗以猜疑之心視達迪、因彼抱濃原國家主義之思想也、但無論如何、各國均承認達迪在日內瓦任何會議中、彼爲一最重要之人物、

英外長　西門初來日內瓦、因其言語態度動人、在裁軍會議方面、頗得人心、倘一般代表不信其能領導一切也、

格蘭第　意外長格蘭第、爲國際間一偉大人物、日內瓦友人甚多、由其一年軍備休戰之提議、但在會議中發言甚少、可知其爲一可佩之政治家也、

美代表　美代表美國之駐瑞士公使威爾遜及駐比大使基伯遜、在日內瓦頗有名、基伯遜在軍裁會之工作、貢獻甚大、

德諾蒙　國聯不僅尋求白里安之起者、且願得能繼聯秘書長德諾蒙之人才、因彼負國聯進行及工作令部責任、一度辭職後、被慰留云、

卜魯甯　德國有興登堡、卜魯甯、希忒拉、及考戻斯均對國際事件、有相當勢力、卜魯甯不常往日內瓦、自前德外長斯特斯曼死後、德國在日內瓦所表現者甚少、

李特維　俄國在日內瓦之裁軍會代表、爲李特維諾夫、其對裁軍主張、頗令各國代表沮喪也、

新陋室銘

色不在艷、有勢則名、身不在嬌、有衣則靈、斯是無鹽、唯吾飾新、痕多施粉蓋、眉疎藉黛青、趨承皆顯客、往來拒白丁、可以講戀愛、學摩登、無精神之不適、無謀生之勞形、巴黎銷金窟、紐約銅臭城、女子曰、何恥之有、

荷蘭女皇善舉
在印度展覽自繪油畫　入場券資辦慈善事業

海牙電云、荷女皇威廉米娜、素具繪事天才、現擬將其油畫作品多幅、送往荷屬東印度展覽、以所得入場券資、充慈善事業之用、女王爲此舉已埋頭工作數月、務期所出畫幀可滿懸一巨室、該展覽會預期明年初開幕云、圖女皇與其皇儲

西班牙遜帝◇◇
不忘故國河山
自信一年內必返王位

隱居法國封騰布羅之西班牙遜王阿爾佛蘇、逃亡國外迄今已屆一年、阿爾佛蘇現仍相信不出一年內、彼將重返馬德里之王位、阿爾佛蘇雖在此間一華麗之旅館中長久居留、但仍不斷到各處旅行、更不斷到英國達蒙地方、探視其最幼之愛子、蓋其最幼之愛子在該處海軍學校肄業也、阿爾佛蘇部所到各地、皆有民衆在車站擁滿向彼高呼、阿爾佛蘇日常不斷以高爾夫球、游獵、網球或瀛車消遣、亦有時到巴黎最時髦之酒店一遊、至於前后則常到巴黎商店購物、與阿爾佛蘇同行時極少、阿爾佛蘇現仍不斷與其前在西班牙之近臣爲密切之來往、然希望不久仍可重返馬德里云、

法存金之富
達七百七十餘萬萬法郎

巴黎電云、法蘭西銀行金準備額、達到最高新紀錄計爲七百七十萬零六千五百萬法郎、外幣準備亦增加一萬三千萬法郎、法國在國外存款增加額、亦與上述相仿、流通銀券準備額、增至百分之七零三、

最平民化的國府主席
林森滬濱檢點春衣

上海通信云、國府林主席自本月十三日由京來滬後、連日微服輕行、蹤跡殊密、林於十五日晨膳後、卽雇車外出訪友、至十時許曾往莫利愛路十號訪問中委孫科、暢談一小時、始行辭別外、次郭泰祺暨淞滬警備司令戴戟、曾於十一時二十分謁林、適林未返不遇而別、林於十二時許始返寓午膳、略事休憇、一時許孫科偕同張惠長來謁、互談約半小時、三時許、林因所備籐篋稍有損壞、擬親提籐篋赴某籐店修理、行經弄口、適遇華東社記者、當蒙邀往寓所談話、三時一刻、林襲於奧大利亞相識之西友夫婦兩人前往晉謁、亦蒙延見、時有一衣服襤褸面目黧黑之老人自云林氏舊友、要求晉見、適爲林所聞、當隔檻談話並略予資助而去、旋林於四時許、雇車往視其老同學之疾、因老同學病勢頗危、林氏篤於友誼、特往慰問、至六時許始返、林氏年已六十五、精神矍鑠、晨六時許卽起、每在寓所四週散步、生活極簡、昨日所御藍布長袍、青布褲、黃色皮鞋、禿頂無帽、御目鏡、銀髯飄拂、態度瀟然、行動畢止完全平民化、旣無侍從、而寓中祇傭厨子、外有厨子之婦、在世界各國元首中、實爲生活最簡而最平民化之一人也、林主席接見華東社記者、據林主席談『此次來滬、純因春夏衣服京中並無一襲、蓋前當國外返滬之際、曾以國難、卽匆匆赴都、行李服裝多留滬上、邇者天時日漸溫暖、故於日前曾函寓中僕役、囑將春夏衣服檢寄都中、奈所有服裝、槪屬本人所存放、僕役未能一時檢出、故不得不親來滬一行、此爲本人來滬之唯一原因也、刻下强鄰壓境、全國鼎沸、忝主中樞殊不能稍離一步、故三四日間卽當返都云、（上圖林森）

閻錫山與烟民
約法兩張

太原通信云、閻錫山發告烟民書、原文如下、政治不良、人民犯法再將犯法的人民處以重刑、心實痛之惟丹料之害、鴉片之害雖較丹料之害爲小、但敗家亦有餘焉、有使山西人民不能生有的大害茲分述如下、（一）一省之經濟與一家同、一家之中、入欵少而出欵多、此家必滅亡、一省亦然、今山西全省每年由外買物、在食衣住用行上所費的錢不過千萬元、而外買丹料鴉片的錢則年需五千萬元、有人說近二十年來、爲買丹料鴉片所走了的錢、在十萬萬元以上、時至今日、社會上的現欵幾盡、而販、買丹料的錢、仍不能不走長此以往省必窮死、槍斃販丹料的人、實在是痛心的一件事、但全省的滅亡、也爲痛心、故不能不忍痛爲之（二）就吸食丹料的人說、愈吸愈窮、不是早敗身敗家、實在是減身滅家、吸的愈窮、志願愈薄弱、人格愈污下行爲愈卑劣、初則賣田賣地、繼卽賣妻鬻子終則家敗人亡你們試到祁太各處、看看房子拆毀了多少、妻子賣了多少、戶口消滅了多少、槍斃犯丹料的固感痛心、但看見這喪身的事、更屬痛心、故不能不忍痛爲之我今確實告訴你們、販丹料的槍斃決不寬假、卽吸食丹料的人、亦要從重處辦這兩件事、是在必行、盼望你們迅速改悔、另謀正業、萬勿輕蹈法網、致傷性命至吸食鴉片的人三十歲以上分期戒除、三十歲以下人的人、立刻戒除

赤匪鑄銀圓銅幣
流行豫皖鄂邊境最多

蚌埠函云、赤匪盤據之豫皖鄂邊境中、現竟公然發紙銀銅各種錢幣、所鑄當十銅元與現銀元、形均無異國幣、惟一面鐫『皖西北蘇維埃造』七字、一面鐫共黨旗徽及（五十）『一元』數目、兩面皆附有英文、聞此種銀銅錢幣、流行河南安徽湖北邊境地方最多云、

陸小曼
否認破鏡重圓

滬訊、已故新詩人徐志摩夫人陸小曼女士、風華蓋世、惜福慧未能雙修、今竟成寡鵠孤鸞矣、復不幸因王賡被逮捕事、又將陸牽扯於內、謂王陸將破鏡重圓、衆口鑠金、一若將成事實者然、實則未亡人心如止水、似不於情海中再汎波瀾、記者於前期通信中、已略誌端倪、茲觀其致某名記者函而益信、原函云『曼自去冬志摩遇難、心碎腸裂、萬念俱灰一病月餘、今始初離藥爐、近爲志摩編排遺稿及學習書畫等事、朝夕埋頭於紙墨之間、足不出戶者已有數月、幾不知檻外爲何事矣、乃各報因競載王賡被捕事、間有牽及曼之處、不勝駭異、竊曼與王賡離異六年、至今絕無往來、而各報有謂曼向各方營救王賡、又有謂曼仍與王青鳥往還、甚至有謂與彼重賦同居之雅、此種捕風捉影之談、無非好事者所爲、本不足一辯、唯恐外界誤聽訛傳、名譽所關、萬難緘默、素仰先生爲志摩至好、望將此信披露、以釋羣疑』云云、按陸近年已與芙蓉仙子結不解緣、非復當年足遍跡交際場中、所云足不出戶、確屬實情、又從何香凝女士所組織之書畫救國展覽會中、曾見陸畫小冊頁山水摹戴醇士、頗有是處、所云習書、亦非誑言、惟引用檻外二字、隱然不翅以妙玉大師自擬、所可慮者塵心未淨『坐禪寂走火入邪魔』耳、涉筆至此之將有此呼罪過者、

美國獨產之氦氣
法國突然發現
◇…足供飛行界數年需用

巴黎電云、國立科學團、視察法國圖侖地方、突在該處獲得發現大宗氦氣、測量結果、足供飛行界數年需用、然現下世界、獨有美國特產、並得有世界專賣權利、德英法之大飛船與輕氣球所需用者、皆由美國購買云、

李蓮英墓

大閹李蓮英墓、距北苑三里許、地約二畝餘、周以女牆、南向鐵門、有翁仲二、門榜李氏佳城、某名公書也、松揪成行、墓砌白石、工琢精美鑿石渠洩水、汲水灌草木、稱壙內石室、長亘十丈、守墓者數戶、日容百數十人、有享壇、列諸珍品、費時年餘、金數十萬、始竣工、附身附棺稱是李、河間人、少業皮、人稱硝李、事孝欽、爲內廷總管終其身、寵不衰、擁資逾千萬、王侯呼之爲翁、不敢抗顏、死於宣統初、年七十餘矣、從子繼其產、

報面醫科大學

昔人頗信若以幼稚動物血液注入人體則能返老還童。圖卽一六六七年英國神學士珂嗒氏由羔羊頸內動脈輸血之情形也。

君不欲「長生不老」乎

德國古來之長生不老秘藥。今依科學之發明、遂得返老還童之長生仙藥。如結核衰弱。胃腸病弱。及婦孺之虛弱。一用此藥。則神効立著。

古今世界各國之長壽者

中國天皇氏地皇氏第一『人生五十』與『人生七十古來稀』等句。大體謂今日人間之壽命。多數有相當之長壽。幾爲一般人普通之性理。太古時代。中國有天皇氏。地皇氏長生一萬八千歲。西洋則有亞當。壽達一千歲。東隣日本。有武內宿彌保四百歲等說。至今流傳。人多羨之。惟此說均荒誕不經。遽難憑信。至近世之長壽者。當十七世紀英國有一百五十三歲之農夫巴爾君。又格拉斯哥寺院建設者根丁喀君。皆全有一百八十五歲之長壽。德國有洛比諸夫人者。達一百五十五歲。生前曾受馳名細菌學者梅朱尼哥夫君之訪問。以談長生聞。至東隣日本。寬政八年。在三河國水泉村有一農夫名萬平者。善保一百九十四歲之長壽。均有正確記錄。足資考證。著名之研究長壽法者夫飛蘭特氏。曾經斷言。略謂『人生之器官與其生活力。易於持續至二百年間。』蓋有實例可證。

長生不老秘藥
果爲何物？

昔秦始皇派人遍地尋求不老不死藥。人所共知。由今日之科學觀之。如彼之絕對不老不死藥。現尙到底難望。至長壽上有效力之藥。自古東西兩洋。亦均不乏。譬如中國有金丹。或呼謂丹者。在西洋則有巴拉塞爾士之長命藥。以及松謝爾梅爾伯之長壽茶等。皆屬此類。人曾多愛用之。今用科學的方法。檢驗此藥。則知或爲水銀與砒素之混合物。或爲麻醉藥『以太』之類。大半多屬有害無益之藥物。

不可思議的黴菌力
酵母之整腸作用

顯良藥爲德國向有一長壽。人所珍重。醫師對於所有疾病。無不先投此藥。藥名呼爲酵母。按酵母云者。係一種黴菌。各國學者熱心研究之結果。至今始發見該酵母含有可驚的有効要素。內科無論矣。對於小兒科皮膚科婦人科以及外科等諸疾病。有顯然的效果。足徵實例。卽謂爲現代科學上最高最良之長生不老藥。亦無妨也。至其効果。實具多種。不遑枚舉。然對於種種疾病。能常見其共通且最顯著的効果。卽爲整腸作用。此可謂爲長壽良藥之一重要根據。本年四月。日本有名雜誌『王』中。有一篇長生不老論文。內容說明卽酵母之効力。就中載有實例。謂崎玉縣住人。姓太田名矢十郎。現年七十八歲。向患胃病。肉落骨聳。手足僅餘皮筋。及服用『若素』僅一月餘。不但胃病全癒。肌肉亦增。顏色更漸變爲紅色。猶如壯年云云。

腸長則人壽短
除去其半尙可生存

抑人之衰老云者。卽因組織身體之細胞。係生有毒物質。鬱蓄累積於人體中。致細胞活力。漸次引起失勢減退故也。然則。右項有毒物質。從何而醞釀乎？。關於此事。法國巴士托爾研究所細菌學部長梅朱尼哥夫博士。曾於距今二十年前。已得一大發見。使世界醫學界驚嘆不置

衰老原因

梅博士就諸種動物詳細研究之結果。達到腸長則命短之事實。腸長。則腸中之有害黴菌。自然繁殖而增多。毒素愈多。此毒素遂循環於體內。妨碍細胞。是以生命短縮。然而人之腸綦長。故其命輒短。人欲使其腸爲短。則到底爲不可能。但若能設法不使腸內繁殖右項有害黴菌。則人必能延長壽命。此爲梅博士『長生不老論』之骨幹。

殺黴菌之黴菌

梅博士未發見右說以前。溯及廿年前有一學者斯達爾。早已發見人糞中實存有害黴菌二十餘種。迄今發見更多數之新有害黴菌。縱不直接誘起疾病。至在腸內發生毒素一節。足以證明。因有不可動之事實。儼然便秘惹起頭疼及神經疼痛等諸種障故。多係此項毒素之所爲。此說已爲世界一般學者所公認。由是觀之。可謂入腸以短爲愈。日本九州醫大三宅速博士。曩已根據切除腸官實驗之例。其論証謂縱切斷除去腸官半部。於生存上毫無任何障害。由是爲殺腸內有害黴菌計。一時風行服用乳酸菌。查此菌之活。有發生乳酸之作用。其乳酸有殺他黴菌之能力。曾幾何時。旣發見如上述之酵母。酵母之殺菌力。非乳酸菌所及。不但甚爲强烈。且有種種長處。除整腸以外。另有種種効果。究非乳酸菌之所能匹敵。

長年患慢性胃腸者
服用此藥立刻病癒

日本營養學界之權威東京帝國大學名譽教授澤村眞博士。早已着眼右項酵母之效果。重加研究。選擇酵母新種。力求其全成分之製劑化。竟得成功。一方由米胚芽除去纖維。抽出維他命及其他有効成分全部。與右項酵母相混合。發明日本唯一之酵素營養劑。定名曰『若素』

理想的腸內殺菌力

該劑之腸內殺菌。極爲强盛。依劑中酵母之一酵素作用生成乳酸。故其効力實爲永久的。不如乳酸菌之「菌一死卽消滅其殺菌之力。且僅有短期間的効力而已」等之不便。足謂格外進步。

其殺菌力非僅如此。尙有諸多酵素。有殺他菌之作用。又有如炭末之吸着作用。專吸收有毒物質以相排泄。但與一般瀉藥全異。絕無誘發副作用等事。此劑之催促通便（排糞）也。和緩而又確實。於防止發生腸內毒素之點。一無所遺。實可謂至突盡矣。

此劑性質。旣經如此。凡服用『若素』者。首先感覺整腸快適。如便秘立刻見癒。酒刺及蕁麻疹等。基於腸內醱酵異常之諸病。亦可以從而斷絕。

實驗報告二千例

此劑除右項殺菌酵素及整腸作用外。尙富於消化酵素以及英休林(Insulin)維他命。肝臟素(獸臟粉Glycogen)等貴重營養素。又酵母性質上。自爲含有對消化器有益有効之藥物。是以其靈顯。不但止於通便一事。如胃擴張。胃酸過多。急性或慢性胃腸加答兒。乳兒消化不良。綠糞及其他所有胃腸疾病。一旦服用此藥。則立刻見癒。

敝會自發售此藥以來。雖未逾數月然陸續由各方接到感謝書簡。堆積成山。日本醫學界泰斗百合野醫學博士。及其他著名醫師之實驗報告。已逾兩千件以上。誠足証此仙藥之神効而靈妙矣。

結核‧脚氣‧浮腫

且此劑有顯著的增進食慾。從而招來對疾病抵抗力自癒力之强大對於肺結核。肋膜炎。腹膜炎。骨疽(Caries)等諸症有驚異的治療成績。又因飽含第二維他命。能治各種脚氣。更因有利尿作用。腎臟病浮腫亦可得奇効。其應用範圍之廣汎。効力之卓絕。無與比倫。誠爲筆舌所難盡。苟常用此劑至少能避免人生主要之大患惡疾。使衰老死期遲至。卽得到長生不死。亦無所容其疑義者也

購買「若素」者須知

「若素」目下已由富有資力之三井洋行向中國南北各地著名大藥店開始批發售賣。各地人士。如不能就近購得此藥時。可隨時向各地三井洋行支店去函購買。縱買一瓶。該洋行亦必加意包裝。對於郵送。負担完全責任。蓋三井洋行因「若素」効力偉大。故不惜爲顧客出此種便利的創舉。至於藥價。金票一元六角者。可供一月服用。價格亦非常低廉（記者附識）三井洋行各地支店如下。上海四川路。三井洋行上海支店。漢口大平街漢口支店。北京東單牌樓總布胡同北京支店。天津日本租界天津支店。長春室町四丁目長春支店。奉天郵局私書函第四二號奉天支店。哈爾濱水道町哈爾濱支店。大連市山縣通大連支店。青島堂邑路青島支店。大連市浪花町滿洲代理店日本賣藥株式會社其他各地大藥房皆有出售

鐵証
◁謝函數千件▷　報不勝載

黑龍江邊防軍保安游擊隊文牘副官任澤民先生來函云

黑龍江邊防軍保安游擊隊文牘副官　任先生來函云逕啓者上月由貴號寄來婦科三寶遵方貼服神効異常茲再寄上大洋十元收到時請卽將加料紅緞子仙膏一大貼調經養血丸兩料帶藥一付火速隨郵寄下以便應用爲荷回件請寄　中東路海拉爾新街日本當舖後院交保安游擊隊隊部任副官卽妥

◁克山縣天德合燒鍋高億豐先生來函云

啓者鄙人前購貴藥房紅緞子仙膏及調精養血丸敝內子依法服貼病已霍然全愈茲有同病者聞悉擬再購紅緞子仙膏大中貼各一張調精養血丸一料半併滙上大洋九元五毛收妥祈卽照郵勿悞爲荷

◁滿洲里特別區警察第一駐在所金世五先生來函云

金渤先大藥房台鑒前由貴藥房購紅緞子仙膏並蒙惠贈帶藥照收後卽使內子貼用旬日之間頗見功効茲再滙洋五元擬購大貼一貼加料仙膏一貼並祈惠賜帶藥二付無任銘感

盤山稅捐徵收局王菊甫先生來函云

啓者久仰貴號之紅緞子仙膏名馳遐邇久欲購備以應家庭之需苦於附近無代售處茲寄郵票貳百分請將大貼紅緞子仙膏寄下一貼爲荷

▲紅緞子仙膏　主治婦女經脈不調、月經不准、趕前錯後、經行腹痛、子宮寒冷、白帶過多、寒血凝滯、久不受孕、屢患小產、血少乾癆、經閉經枯、崩漏不止、血色紫黑、或如泔水、面黃肌瘦、少食無眠、胸膈膨悶、午後發燒、心跳心忙、

無論如何難治之症或經多醫不效者將仙膏貼肚臍一張百病具消無病常貼此膏舒筋活血追風散寒種子調經可登壽域誠聖藥也內服調經養血丸善治血氣虛弱腹中癥瘕塊肚腹疼痛四肢倦怠骨蒸發熱氣短咳嗽以及婦女百病無不藥到病除大有起死回生之效凡婦女患病無論輕重早有新得如能外貼紅緞子仙膏內服調經養血丸則百病若失氣血充足身體强健可得家庭中樂趣也紅緞子仙膏定價大洋四元中貼兩元　加料每貼六元調經養血丸一料現洋四元

良機　本藥房爲濟世活人起見紅緞子仙膏減價一半每貼三元大貼者二元中貼者一元另送帶藥一付

總發行哈爾濱道外十五道　**金勃先藥房**

婦科三寶紅緞子仙膏代理處列下

奉天鼓樓西金城大藥房　安東中富街東益增　遼迎濟街東益

奉天大成藥房	開原同源廣	遼源德泰順	吉林文生堂
奉天震泰報館	海城德增福	洮南和順發	吉林毓生藥房
奉天大生藥房	遼陽義和堂	通遼大來當	長春泰和藥房
遼日站恒濟堂	千金寨德泰興	營口紅春堂	長春中西藥房
安東瑞祥泰	千金寨信義堂	錦縣天生堂	江省德泰盛
大連華泰藥房	千金寨崇盛堂	吉林東升達	江省中西藥房
公主嶺三合公	本溪春興堂	吉林中西藥房	江省裕原堂
四平街天德堂	鳳城大德堂		江省育生堂
開原德祥厚	洮南德慶仁		

東三省總發行哈爾濱道外十五道　**金勃先藥房**
外埠函購將欵由郵滙下原班不悞郵票亦代可價

寫眞說明

調查團與本庄司令官會見於司令部之光景（二十五日午前十一時攝影）

下圖爲李敦卿與媽列斯哥基氏在大廣場開滿之桃花下併肩散策、娛其艷春之姿勢、係于二十五日午前十時半、往訪關東軍司令部途中所攝之影、

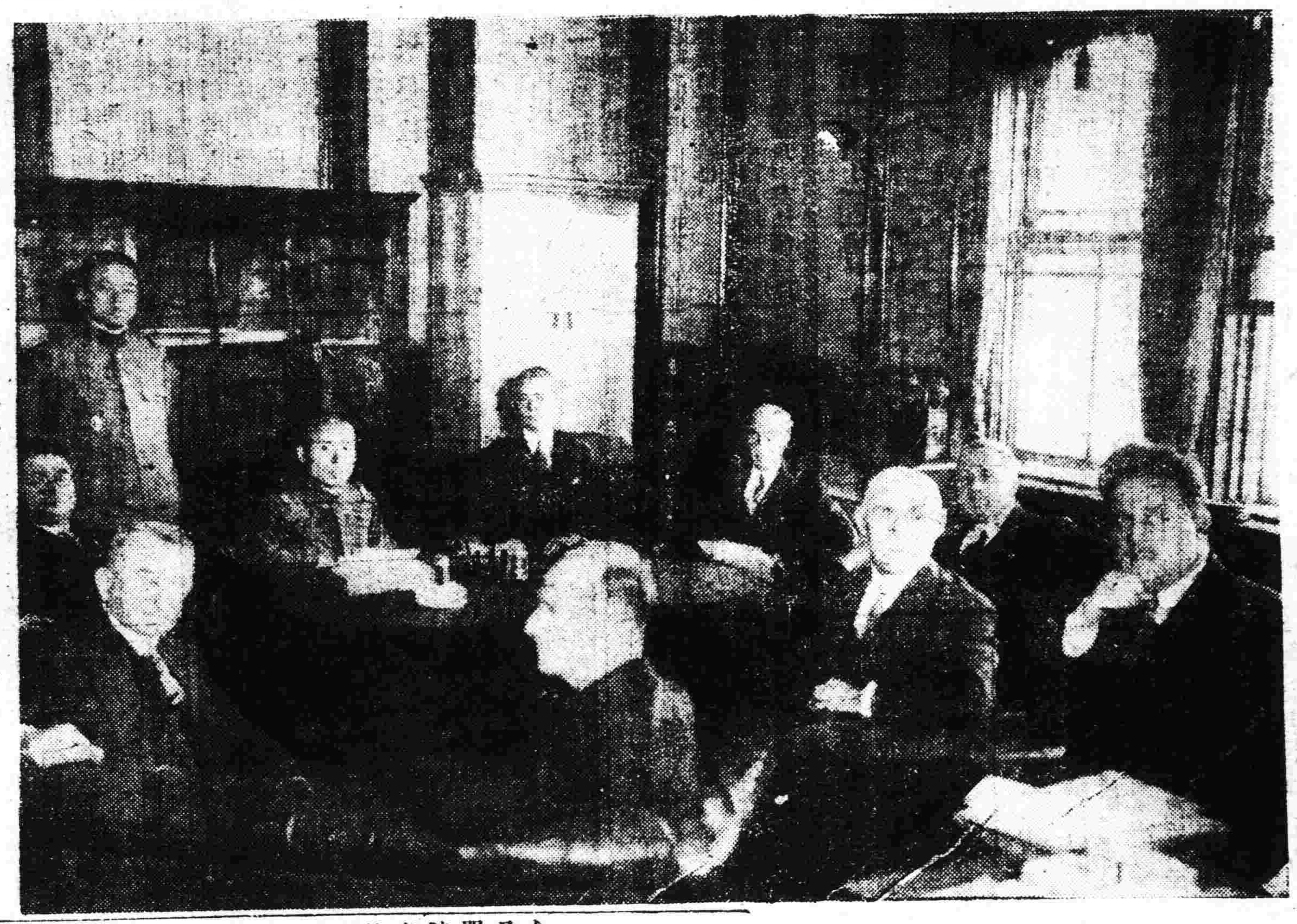

中央爲拒顧問題通告聯盟本部

長春專訊、滿洲國政府已于廿三日、向日內瓦國聯事務局及英美兩國政府發出重要通告、據聞右項通告內容、關於拒顧問題及國聯調查團調查滿洲國內問題、率直表明正當之主張及信念云、

立法院開院式改爲三十日

【長春專電】立法院開院式原定於廿五日舉行、茲因內部修改工作未竣、故決暫行延緩、當于三十日舉行開院式云、

蒙軍韓司令日內蒞省

當局因聯合內蒙各旗王公、擬在奉設聯合辦事處、曾見前報、頃得續訊、臧省長特行電召蒙古軍司令韓色旺來奉、担任處長、聞韓司令現已至鄭家屯、決定於日內蒞省、謁見臧省長、以便着手設置云、

俄思對滿修好中國可勿復希望

莫德惠電平說明形勢

某方消息、久在俄京之莫德惠、頃致電平張、略謂蘇聯現雖集其世界之視聽、然於所謂五年計畫完成以前、決不妄動、其眞目的在於與滿洲國恢復國交、就中恢復通商、以便享受經濟的新益、故中國對蘇聯再不能懸其期待、至余仍然滯留俄京一事、係其經費現仍由中東路俄側官憲撥給、縱行歸國、幾無擁己身之希望故也云云、

調查團二次往訪關東軍

本庄司令說明事變軍事經過

廿三日調查團往訪關東軍司令官、已誌各報、茲者調查團又於廿五日午前十時、再度訪問日軍部、其時間仍在午前十時始、至日軍部方面預備談話之材料、大約係去年九月十八日事變時之眞像、當爲之詳細說明云、又訊、調查團因拜訪軍部之事、關係重大、擬一二日一次訪談、但以後何日再訪、尚未確定、而其在奉滯留期及出行期、均未決定云、

顧維鈞之隨員邀於警局而免

滬上名記者戈公振、于此次追隨國聯調查團入滿、爲中國隨員之一、于二十四日午後四時許、前赴城內四平街地方遊玩、旋至一茶舘休息、似擬乘機刺探此地之形況、被警察一分局長偵悉、當即將其以客情之待遇、邀至局內、旋經請示上峰許可後、始派警員二人將其送回大和旅舘云、

游動警在奉訓練

本省警務廳奉令考選游動警察各節、曾誌本報、聞該項警察經警局愼重之考取、于二十五日經即評定妥協、計正取一百五十名、備取五十名、據聞將在瀋先行訓練一個月、然後送赴中央服務、其訓練地址爲兵工警院云、

市署催繳藝員捐

奉天市政公署、以頒布藝員捐、雖規定自本月施行、而各男女藝員均未遵照繳納、乃飭書曲研究會轉知藝員繳納、該會會長李慶奎即通知孔子繳納云、

爲易於統制海陸軍計軍政部有移奉說

中央政府、對於海陸軍、刻正亟謀改革、昨據關係方面傳說、中央爲易於統制海陸軍起見、擬將軍政部、移駐奉天、究竟能否實現、尚待征証耳、

中央籌備中之旅券制度

【長春專電】關於取締不良份子入滿、中央政府議下令嚴重取締、至頃爲期其徹底起見、擬將對入國者發給入國許可証爲憑、不帶該証者則絕對不許入國云、

飭各縣淸查戶口

省公署省長臧式毅、以戶口關係治安極重、各縣現已平靖、戶口自應赶速請查、以重治安、頃特通飭全省五十九縣公署、赶速將縣屬人民戶口大檢查、造具表冊呈報備案云、

哈長路開通

中東路因匪破壞鐵路一時陷於不通吉長中東兩路均派員急作復舊工作、至廿五日午前八時該路始得恢復開通、惟至通信現仍不匯云、

粮秣廠火警

小東邊門外糧秣廠、于二十四日下午四時、不知因何、忽然發生火警、一時黑烟四起、火光漫天、幸經各消防隊赶到、極力施救、始行撲滅、所存儲之穀糠、完全燒燬云、

省公署組成辦公

省公署按照新制改組、即日

公共汽車將由市署辦理恢復

市滊車在事變前、曾全部租營業云、

(marker) 財政科設前第二科、人事科設前第三科、統計科設前繕寫室、均自十五日開始辦公云、

組織完成、總務科設前第一科、

與商人李某經營公共滊車、事變因欠德昌公司材料欵甚鉅、由該公司接管、茲者市政公署以該滊車全部本爲市有、且欠有租金三萬一千元多、本署自收回經營、乃向德昌公司接洽圓滿、由市署收回、辦理恢復營業云、

東鐵南綫匪情猶擬相機逆襲

長春電訊、反吉匪軍于廿四日侵襲石頭城子、在離哈爾濱南方一百零七基羅米突之地點破壞鐵路、因之由哈開駛南行貨物列車在該地點竟爾脫軌、俄機關車及貨車兩輛均顚覆、俄人司機手兩人即死、該列車之貨物均被匪軍搶掠、不遺一物、損害甚鉅云、又訊、兵匪集團于廿三日襲擊陶賴昭、在該地北方十華里之地點、有電桿三十根被匪倒壞、因而通信一時陷於杜絕、中東路及吉長路派員前往急行復舊工作、至廿四日晨八時通信及鐵路始得恢復結果自廿四日午後二時十九分由長春開駛之列車、開始運轉、惟途中危險未完全除去、故該列車以備萬一云、又訊、襲擊三岔河之匪團于廿三日夕刻又企圖襲擊陶賴昭、惟不得逞、旋在離陶北方十五華里之地點企圖破壞鐵路、均被吉軍反擊、竟向西方退走、現似在陶賴昭西方十五華里之地點構築陣地、將待機再奪云、又訊、襲擊石頭城子之匪團被日軍擊退、已于廿三日夜乘暗逃竄、現該地由日軍守備隊担任守備警戒云、又訊、頃有旅石頭城子日僑十一人被匪慘殺之報、現雖未判明眞、頗堪憂慮云、

奉天省公署擬分期甄別行政官吏

奉天省公署臧式毅省長、現爲改革政治、而資促進計、擬分期將所屬科長以上之人員、調省甄別、不合格者、一律淘汰、約下月即可施行云、

各机關改訂辦公時間

奉天省長臧式毅、以各機關辦公時間前曾通令與政府一致、茲定爲上午九時上班、下午三時半下班、已令行各廳縣一體遵照云云、

安東瓦房店兩處亦決派駐國境警

【長春專電】所考取之國境警備警察隊決俟施行短期訓練後分派於山海關綏芬滿洲里等三處、至頃滿民政部警務司、鑑國境亦均有派員取締密輸等之必要、似已決派該兩地方、鮮境在安東、關東洲境、設在瓦房店云、

禁種煙苗

倘經查覺重懲

瀋陽縣公署、于二十四日佈告各村農民云、爲佈告事、案奉奉天省公署、訓令第八八號內開、爲令行事、查鴉片之害流毒無窮、欲圖肅清、首應禁種、茲春耕在即、正毒卉播種之時、近據報聞、各屬無知農民、惑於聽聞、貪圖厚利、竟有私行偷種情事、若不及時查禁、貽害曷極、矧値國家建設伊始、百度維新、蕩垢滌污、更不容緩、各該縣縣長、負有禁烟專責、亟應嚴切禁止、一面勵行勘查、如果發現烟苗、即行盡數剷除、其有枯惡不悛故意違抗者、即予從嚴懲辦、忽稍寬假、藉資儆惕、務絕根除、除分行外、合行令仰該縣遵照辦理、隨時查報、勿稍忽視、切切此令等因、奉此除督飭警隊嚴行勘查外、合行曉諭各村民衆、一體遵照、倘有私行偸種情事、一經查覺、或被告發、定予從嚴懲辦決不姑寬、各宜自愛、愼勿故違、切切此佈云云、

警察有招擾地方情事准商民隨時告發

奉天省會警察局長齊恩銘、現對於警政整頓、不遺餘力、茲恐警察有招擾地方情事、爲注重警譽計、如有左項情事、惟商民人等、隨時來局告發、定必重懲不貸、特於二十四日佈告云、爲佈告事、照得警察保安衛民爲天職以奉公守法爲本分、惟是自去秋事變以還、本局警士、率多募補新警、品類既恐不一、識驗難免奪殆、其執行職務、或不免有濫用職權之處、自佈告後、倘有欺壓良善、怙作威福、或包庇煙賭招擾地方之處、准其商民、隨時來局告發、或用書面據實呈控、一經本局查實、定予從嚴懲辦、決不袒護、但亦不得挾嫌誣控、致干反坐之咎、除令飭各分局隊官、嚴加訓練認眞考查外、合行佈告商民人等、一體週知、切切此佈云云、

各關商分會實行取消

各關商務分會、因經費無着、欲行取消、迭誌本報、茲悉該分會、現經商會議定、實行取消、所有人員、昨已分別給四月份一個整薪解散、今後商務由總會直接派員辦理云、

學生被騙

有大西關王翰林胡同住戶李姓之長子李長林、年十歲、在第五小學校讀書、于二十四日下午四時、放學回家之際、行至三盛砲舖胡同、遇一大漢、聲稱與彼父親朋友、頗爲親熱、致將該學生欲購書之現洋五角騙去、逃遁無踪、該學生生抵家、告知家人、始知被騙云、

批示

◎省公署（廿三日）

▲金自乾等 呈爲幼女小肥被匪姦覇復行嚴押請釋等情由批省劉恒庫之女小肥已保外候訊奕仰即知照

◎教育廳籌備處（廿二日）

▲三田村源欲郎 呈請借用萃升書院開辦大同書院由批仰候轉請省公署核示奉到指令再行飭遵仰即知照

◎高等法院（廿三日）

▲賈旭東等 呈柳奎一因債涉訟不服西豐分庭判決起訴由批仰候調卷核辦

▲閻正新 呈請釋放由批查該聲請人依據法警報稱已由本院於本月十五日大赦令赦免釋放仰即知照

▲杜寶華 呈與李作賢因債涉訟不服上訴由批仰候調卷核辦

▲劉恩銓 呈與東省實業會社因異議涉訟不服上訴由批仰候調卷核辦

熙省長籌設新京行轅

【長春專電】吉林省長兼財政部熙洽、因每星期均須到京議商要公、故在新京東六馬路設一行轅、爲駐節辦公、內部設有庶務一、月薪百元、辦事員一、五十元、雇員一、三十元、衛兵廿名、夫役十餘名、連同雜費等項、共計支出三千四百餘元云、

警察局頒發手簿

奉天省警察局長齊恩銘、爲便利檢察長警服務起見、乃制定警察手簿、於廿四日分發各分局所長警珮帶、該簿內除記警笛使用法、簡單警章外、並有警訓四字爲『忠誠廉潔』云云

警備部委任團長

奉天省警備司令官于芷山、以奉天省防軍第三團少將團長用得勝、已升任遼東邊鎮守使所遺團長缺、未便久懸、乃委任崔某代理該團團長之職云、

黑省定于五月一日召集法團會議

齊齊哈爾電訊、黑龍江省當局決于五月一日、召集省內各團體長官於省城、開軍事會議協議維持省內治安方策云、

三田村組織大同書院

日人教育家三田村源次氏、歷任奉天商科高級中學校長、外國語專門學校長等職、前後二十餘年、門生數千人、固屬此邦屈指之實際的教育家、今新國家已成立、該氏鑑及時勢之要求、決即組織大同學院、教授日語及實學技能、定于五月十日開學、志願入學者、應于四月三十日至五月四日間報名、詳細手續可向大南門裡萃升書院舊址該學院詢問即知云、

◇◇◇◇馬占山在奉天附屬地被日警逮捕囚於囹圄◇◇◇◇

馬占山竟在附屬地爲日警所逮捕！惟此項馬占山、初非大名鼎鼎之大軍閥、乃係營輪運牛肉業年三十七歲之漢子、先是二十三日午前十一時半、馬占山拉運肉車、由居獸場向小西關李肉舖而行、行至末廣町、馬占山車將肉車拉上人路、蓋因其便於行車也、不意車輛經進人路即碰撞鮮人難氏金氏夫妻、夫六十歲、妻則五十二歲、衰老之軀、豈能堪此、致一對老夫妻倒地、均受重傷、結果馬占山被日警拘押、因於囹圄矣、

柳河縣請械防匪

省公署頃接柳河縣公署電告該縣爲胡匪出設無常之區、到處擾亂治安、請領大槍五十條、小槍二十支、子彈六千粒、以資防匪等情、聞已核准、飭令備價請領云、

盜匪案件限期三個月淸結

省公署頃訓令各縣云、查各縣發生之盜匪案件、久未清結者、實屬甚多、既有累案中之人、復多案牘之勞、茲特規定凡盜匪案件、至遲限期三個月清結、不得再行延拖不淸云云

起柩失屍疑案保靈寺認賠欵

北市場直隸保靈寺、日前有某某寄靈柩主、由天津來此、到該寺取所寄之靈柩、惟移柩時、覺柩甚輕、靈主乃斷然開啓棺蓋內中內屍竟不知所之、乃向該寺問罪、聞最後保靈寺、承認賠欵一千元了事、該寺現持僱二名更夫每夜巡更、以免發生意外云、

天氣豫報

四月廿六日 南西風 晴 曇

廿五日之溫度

平均 一六度〇

最高 一一度五

最低 一度五

◇先戀而後拒致遭奸夫慘殺◇

北市場裕貴里住戶朱連璞、向以買賣布疋爲生、每日晝出夜歸其妻朱劉氏年二十四歲、性極淫浪、曾于去歲與一赶馬車之貢運生通奸、旋因熱度增高、曾隨貢運生濟赴他處夥度數月、至今春二月間始返、該貢某曾連赴其家中、約求其外出、重叙舊好、均經朱劉氏拒絕、以致招惹貢運生之嫉恨、屢次尋隙、未得下手、旋于二十四日上午十時許、該貢運生前赴皇姑屯興隆街門牌一八七號住戶閻岐斌家串門時、在南滿鐵道東地方路遇朱劉氏、當經貢運生以甜言密語、將其誘至閻岐斌之家中聲稱在該找房子同居、詎意該朱劉氏一味從中不允重與其吊居夥度、擬即返歸北市場家中、致激起貢運生之怒氣、當由閻岐斌及其妻閻鄭氏從中調解、並以無論如何、亦在此吃飯、完畢後再走不遲、該朱氏因被三人之阻止、遂而逗止該家吃飯、並經閻姓買來酒肉、遂行大吃大飲、該貢運生因其情心久已不伏、經此次之酒威、致其殺機頓起、于酒飯滿足時、當將閻岐斌及其妻支出、旋又向朱劉氏可否與其重行同居、該氏均予拒絕、並大聲叫罵、貢運生恐事機洩漏、旋于閻姓外屋取出重一斤許之大切菜刀一柄、當向朱劉氏頭部亂砍、適斯時閻岐斌之鄰居曾鐵匠赶到、擬向閻姓家串門、親眼看見、遂即跑赴警察第六分局興隆街分所報告、該時已午後四時五十分許、當由局員雷某及分所長安殿文偕同警士五人、急行赶到、則朱劉氏已因重傷倒地、不省人事、頭部血跡甚多、傷狀至慘、當將兇犯貢運生及其友閻岐斌閻鄭氏、一併帶所訊辦、據該兇犯貢運生稱、因該氏不與伊夥度、確擬斷絕來往、前于去歲曾因該氏花費若干錢財、今者該氏擬行拒絕、故而企圖殺之以洩忿怒等語、現該朱劉氏已由警察送往工業區遼東醫院調治、一面通告其夫朱連璞、到案對質云、

考醫委員會簡章

國醫部

第一條 本會附設奉天市政公署衛生處、定名爲奉天市考查國醫委員會、

第二條 本會以考查國醫拔取人材愼重生命爲宗旨、

第三條 本會得延聘有關衛生機關及法團之相當人員、及國醫淵博經驗宏富並品行端方者爲委員、

第四條 本會設委員長一員、由衛生處長兼之設主任委員一員、委員十六員、

第五條 本會關於審查及試驗事項、經全體委員會議表決委員長認可後、方能實行、

第六條 本會擬於每兩個月舉行考試一次、

第七條 本會於考試前三日由委員長召集會議、討論考試審查事宜、

第八條 本會考試由各委員公同分科、擬定題目、送交委員長核定題數加倍選擇之、再呈市長閱定、然後施行之、所有監場及口試及評閱試劵、由委員分別執行、或由委員長指定人員担任之、

第九條 本會所聘各委員均爲名譽職、

第十條 本會對於被考取之試劵經委員討論核定甲乙後、請由委員長核准轉呈市長批示、

第十一條 本簡章如有未盡事宜得開會隨時修正之、

第十二條 本簡章呈奉市長核准後施行、（未完）

調查團來京在即 公安局決定警備辦法

【長春】國際聯盟調查團、來京在即、新京市公安局長孫仁軒氏、以此次各國嘉賓、聯袂來此、深恐臨時發生意外、特於日昨召集所屬會議臨時大警戒辦法、當即決定由孫局長担任監督、原督察長担任戒嚴指揮、其他各督察員及各隊隊長各分局官警、亦均全數出動、凡該團所經各處、均行嚴重警戒、以防萬一云、

各地檢察處 改稱檢察廳

【長春】新京地方檢察處、頃奉省垣高法院轉部令、略謂新國家組織法、關於法院檢察處、均改爲檢察廳、與各級法院列平等地位、所有從前各級法院檢察處、着自奉令日起、一律改稱、其首席檢察官亦即改稱廳長等情、並聞該處已於即日起改稱、至於廳印仍暫用前長春地方檢察廳舊印云、

騰—劉—鞍—唐 汽車路行將竣工 通車日當已不遠

【海城】縣北劉二保鎮、自去歲十一月間、即與八區騰鰲堡鎮連絡、擬由鞍山修至劉鎮之汽車路、由十二月間動工、開始修築兩段、由鞍山至劉鎮又西至唐馬寨、全長五十五中國里、現將告成、不日通車矣、

王旅呈准擴充實力

【海城】駐營海奉天暫編陸軍步兵第一旅、旅長王殿忠、頃以本部防區較大兵力三團、實不敷分配、及呈請省當局、轉請中央、據增編一個團、以重治安、茲聞已於昨(廿二)日奉到回訓照准、該王旅長、并已保委田濟滄、爲新編團團長矣、

赴濬遼剿捕股匪之 王司令奏凱返防

【海城】奉天陸軍暫編警備第一旅長王殿忠氏、前爲遼興濬陽等處、股匪猖獗、曾率士卒進抵攻剿、未及半月、追捕殆盡、地方告靖、王旅長乃於日昨率部八百、由北南返、除部下車赴牛莊駐防外、其餘盡歸營口、而王司令亦先行返營司令部矣、

滿國接收郵政聲中 國際間郵匯恢復

【海城】滿洲新政府交通部爲郵政自主、曾於四月一日着手接收華郵政、致奉區郵務長巴立地下通告、停止匯儲迄已廿餘日、尚在停頓狀態之下、商民咸感不便、怨言百出、

又訊滿國向外國際間之郵匯確已恢復、開始互遞矣、

書店遷移

【孫家台】本驛十字洞書店(驛北海堂)因近營業逐漸發達原有房舍狹小、似不敷用、現

羽山司令 准留通

【通遼】本邑縣長荀雲卿、前同參事晉省、請求貸款、以利春耕、廿日下午七點返通、聞荀氏回通時、路過韓占一會長、赴新京挽留羽山司令、隨即轉道晉京、業已面晤許香五、梁憲周兩代表、一同面謁、長春守備隊總隊長、挽留羽山司令、業蒙允許、仍駐通遼、以維時艱而從民意云、

公安局清除陽溝

【通遼】警務局長、馬慶五氏、任職以來、力謀整頓、剔除舊習、不遺餘力、日前飭衛生警士、督催街巷各商民挖叠陽溝、以利交通、近來街市換然一新、比較昔時 有天淵之別云

丁稅務司將來滿 商洽滿中關稅問題

【海城】頃據確訊、上海總稅務司丁貴堂氏、爲商洽中滿海關稅權問題、決於五月初旬由滬來滿、晉謁執政、及財政部長熙格民氏、

縣府改稱公署

【磐石】縣政府昨奉令、着即改爲公署、以符新制等情、當即遵辦、併分別函令各機關及佈告民衆知照云、

名伶來驛

【孫家台】本驛興隆茶園班底出發、已誌本報、班主王滙川、已率全班坤名伶由奉來開、定於月之廿四日開演、夜戲七歲紅伐子都、周雅川鹿台恨、張艷芳天女散花、開演時必戶限爲穿云、

鳳邑籌辦紡紗廠 先行租地種棉

【鳳城】近有關金孫三君專門研究紡紗、歷在各大名廠、實習多年、頗有心得、最近來鳳糾合同志、擬在鳳城創立規模宏大之紡紗廠、以振實業、資本金暫擬九十萬元、招募六萬股、每股以十五元計、已得各關係之贊許、現正籌辦中、聞第一步先行租地種棉、紡各種綫類、俟有成效、再行紡製各種棉布、一切設施、須數月方能實現云、

委員演講

【孫家台】執政府派講演委員王寶琛君、于月之二十四日午後一時至二時、在興隆茶園講演滿洲國開國建設之意義、及三千萬民衆之種種幸福、聽講商民、頗多、倍極歡迎、姚委員寶琦、于午後七時駕臨公學堂講演、到時往聽者、更爲踴躍、惟北風颼颼、天降微雨、如若天氣晴朗聽講者必較多焉

兒戲？堆石路軌 營口綫列車幸無恙

【營口】月之二十一日午後九時四十分、由大石橋開往營口之第二十次列車、行至城子青城子間、突發異音、列車至營口站後、即報告守備隊、率兵馳赴現場調查、在路軌發現被列車踏成粉碎、枕木約十餘根、及多數碎石、經兒玉中尉多方偵查、直至二十二日午前六時、始擒獲年約六七歲幼童一名、當轉交營口分遣隊審訊其他犯人、現在搜查中云、

運動期近 學生練習忙

【營口】縣教育局、籌備春季運動大會、訂於五月七日舉行等情、已誌本報、各學校奉令後、將於各項運動、積極練習、以冀獲得勝利、奪得錦標云、

花信

桃紅柳綠艷陽天 淑女佳人任遊覽

【松山】嶺北菓園、所種桃樹早已萌芽、近日北風南吹、花蕊開放、風搖花樹枝、飄舞之、十分燦爛可愛、以致城關鄉村之間遊者、紛紛往觀云、

室司令定期去錦

【松山】駐錦日軍司令官參謀副官等、定於月之廿四日離錦東上、地方各機關首領、及日本居留民會紳商等、刻正預備屆時歡送、以誌不忘云、

又訊駐防錦州日軍室司令象次、及森參謀長、奈良參謀、

財局發放車牌

【合安】縣財務局、現奉到財政廳、發到車牌甚夥、吳局長奉到後、即轉發給各鎮收稅主任、照價出售、計一套者、價券洋一元、兩套者三元、三套者四元、四套者五元、查此車牌欵、省廳已不追繳、故春縣准收地方流通券、一般人、咸謂券洋、又將提高云、

步兵過境

【三林站】蒙邊步兵補充營營長高殿襄、廿四日午帶領全營士兵過境、該營長預先傳知本站警察分所長、告知各戶預備舉水、該兵到時俱在門外飲茶、頗守紀律、探詢該營開赴茂林集合、聽候命令云、

依田旅長自一月二日蒞錦以來對於保護地方治安、力謀完善該軍紀律森嚴、士兵等購置物品、均是公買公賣、地方獲益良多、此次該軍開拔離錦、無以爲酬、適經慈善會及各機關恭送扁額四方、文曰捍衛遼西遼西保障、保衛地方、等詞、定於月之廿三日恭送、藉表感謝云、

令警保護木牌新聞

【松山】縣參事官、利用新聞紙、宣傳新政、并製木牌一簡、已歡木報、茲該委員通告各警分所警士、加意保護木牌新聞紙、以供衆觀云、

婚期迫借愛人逃 爲舊制婚姻所促

【鳳城】有譚生者、二區石頭城人、係初中肄業、才智兼全、翩翩美少年也、與同村張姓女淑賢者、發生戀愛、桑間濮上、時有所約、蓋譚生爲潮流下之寵袴、而淑賢摩登化之自由花也、兩情纏綣、似膠似漆、雖經媒妁一再提親、奈被舊禮教束縛之兩方長者、互相拒絕、以致偕逃之念、蘊藏久矣、而譚生之父爲避免物議起見、不經其子之許可、竟訂妥同村某姓女爲媳、並擬於月之十六日爲子完婚、以期籠絡、但譚生雖因父母之命不可違、終被張女襲於舊制婚姻之羈絆一再慫恿、譚生無奈、遂於婚前三四日双双偕飛、兩方父母悉後、始悔以前之非是、及至尋覓、早已杳如黃鶴矣、

財務局近事二則

【鳳城】近派僱員史君、往三區等處、散放車牌、並飭沿路警察妥爲保護、以便早日放完、史君奉命後、摒擋一切、不日起程云、

又近奉財政廳令、將民間所有中華民國之房地白契、均須更爲滿洲國之新契、以便稅契、而免無效、該局當即派員沿戶調查有無隱匿、藉可催收在城之農戶、地畝多寡、限期繳納云、

東部綫混亂中 王德林擅押署長

【哈爾濱】東鐵路警務處駐在穆稜第三區第二署署長吳宗緬氏、到任以來、頗著成績地方人士無不同聲愛戴、惟其署員高賦雲、品行卑劣、無所不爲、各方多有煩言、吳氏屢加規勸、無奈高某不聽、行仍如故、惟於是間高竟恨吳入骨終以地位關係、未敢發作、及王德林軍佔領穆稜後、高以爲有機可乘、遂誣吳爲新國家人物、有不利於舊吉林之舉動於是德林前、王遂信爲眞、立即將吳拘押於穆稜縣署、吳之所屬、馬翻譯、張巡官、劉巡長則押車站王之司令部內、吳之家產、當時亦被王軍掠拿一空其狀至慘、而王除示意於吳及爲、各出洋八百元贖身、否則取斷然處置外、對高則即委爲吳之後任署長、東綫之混亂情狀、於斯可見一斑、彼負責者其速捕誡可也、

建國紀念体育會

【開原】縣政府以現屆春季風和日暖、正値運動時期、所以發起開國聯合運動大會、定於五月八日在驛內東公園舉行城內各級學校、驛內小學校公學堂、普通學校、孫家台私立第一學校、均行參加、滿方正會長爲丁一清縣長、副會長敎育局局長朱子清、副會長純慶茂執事魏彼饒、日方正會長爲小川地方事務所所長、副會長川島副會長佐竹、屆時必有一番盛況云、

催領稅契紙

【營口】奉天省政府、以瀋陽南二十五縣、於去年事變前、請領稅契官照、同示未頒、即逢事變、頃經省府批示、着將民二十年、七八兩月、地戶管粘官契、一百九十九張、三園戶管、二十六張、分發原縣、交財務局第二收稅所分發云、

公司工廠註册展期

【營口】自公司工廠、註册條例頒佈後、進行未及一月、適逢事變、旋即停止、邇來商業日趨凋敝、省府爲體恤商艱起見、決展期六個月、由本年一月一日起、至七月一日止、其未能註册之公司、工廠、逾限期照章罰辦云、

省令擴編縣鄉團

【營口】縣署頃奉省令內開略謂現以各縣鄉團、分担保安、頗爲得力、爲增加實力、鞏固防務起見、決令各縣、酌量情形、擴編鄉團、以資補軍警、保安剿匪云、

村公所請發新鈐記

【營口】縣境石佛寺村、去冬胡匪猖獗、附近農民、被匪擊斃、架走者、實繁有徒、該村公所、管存之公文、鈐記、賑簿、被匪縱火、盡成灰燼、該村長以鈐記、關係重要、特備文呈請縣署、發給新鈐記、以備應用云、

日領擬慶祝天長節 並宴會滿日要人

【營口】本月二十九日、爲日本天長節、各地日人、大事籌備慶祝、駐營日領荒川領事擬於是日召開慶祝宴會、於是日午后一時、宴請滿洲各機關領袖、午后六時召開日方官紳士媛、屆時定有一番盛況云、

農商貸欵利息再度緩期

【營口】縣長楊晉源氏、昨奉省令、略謂因去歲、發行之農商貸欵、爲數甚夥、現屆收利之時、而各縣商業、日漸蕭條、爲體恤商艱起見、特令縣長轉知貸欵商民、緩期追還貸欵利息、以救時艱云、

楊營長勦匪獲獎

【營口】駐營奉天暫編步兵第一旅旅長王殿忠、於月初奉省令、飭往海遼二縣內剿捕帮匪、該旅長奉命後、即將第二團各營抽拔精銳、惟第一營一二四等連、尤屬勁旅、統率往剿、遂將各該地匪帮擊散、跟踪追剿至遼陽、本溪交界華子勾村時、匪據該村閣墻、死守敵抗、互戰終日、未傷一匪、楊營長見此情形、知難明獲匪類、遂將團攻之隊兵撤退、迨至夜中、復帶隊數十名、分組偸扒閣墻、楊營長及隨從十數名、首先入匪首乾東海住所、因以匪語問達、猝不及防、匪首被獲、當此之際、衆兵齊集斬獲匪等無算、遂告肅清、楊營長之戰功、被省方聞悉、特令獎該營長以智勇兼全之考語云、

蒙邊各司令來洮

【洮南】駐鎮東蒙邊騎兵第八支隊司令王永清、駐洮安第七支隊司令彭金山、駐開通剿匪司令唐蔚雲等、於四月中旬前後蒞洮、報告防務、兼領軍需、軍械等事宜、俟公事完畢、不日即行各回原防云、

春耕宜速維持

【洮南】本邑軍政長官及農會會長、宜速設法維持春耕、以充民食、如春耕不得、秋收無望、不惟民食維艱、即地方治安、亦大受影響、民間春耕爲重、在軍政當道盡心維持、萬不緩之事矣、

財局焚燒廢物

【洮南】本邑財務局、去歲因地方困苦、特請准長官出流通救濟券八萬餘元、自王煥彰接任局長三月中、收回四萬餘元、於四月二十日假商務會、焚燒收回廢券、並請各界人士蒞場檢視云、

農會新選會長

【洮南】縣農務會長盛惠民氏、副會長于子元、任期已滿

柴薪起火 農民迷信

【開原】本縣城北榆樹堡村住民于學禮者、係屬滿人、自新國成立、每日在家祈禱執政新國萬歲、但日昨(二十三日)該氏之柴薪、數次起火、均經減救、該氏乃若瘋若狂、謂上天見罪於余、余必赴國都自贖罪過、請執政原諒、自是更加祈禱新國萬歲、口誦不輟云、

稅局委任稽查員

【開原】稅捐局長徐鐵魁氏現以稅務爲國家收入、自宜愼重辦理、稽查一員、極爲重要、乃於日昨(二十三日)委任關星如氏爲稅捐局城內稽查員、兼火柴專賣局稽查、按關氏爲人老成持重、作事認眞、充任稽查、必能盡職云、

賽馬——春季例賽伊邇

【大連】時際春暮、綠草如茵、本市大連競馬俱樂部、乘此季節特舉行春季賽馬大會、地址仍係星個浦賽馬場、預定於四月二十九日起至卅日及五月一日、再於七日至九日共六日、每日午前十時開始、仍按照上次、凡持入場券均有彩品並發售複勝式、單勝式、之勝馬投票、此次加入新馬七十餘匹、均係良駒、更有關東州所產之駿馬十六匹、連同前次之馬、不下二百餘匹之多、想當此生氣勃勃之春色、至期定另有一番新精神云、

星期之籃球賽

【大連】本市當此春暖風和之候、諸運動家均甚活躍、三泰籃球隊、於上星期本約青蚨作友誼賽、忽逢降雨未果、刻該兩隊仍擬於本星期(廿四)日午后二時、約戰於埠頭卜內門球場比賽、三泰近來加緊習、各員身手已大有可觀、而青蚨亦有相當訓練、兩隊各具所長是日馳騁爭逐、均精神百倍云工華足球隊、亦本擬上星期與樂群隊、比賽足球於錢俱球場、因雨遂止、今復踐前約、仍與樂群隊約賽、日期亦係二十四日、工華足球隊成立已二載於茲、素稱勁旅、有所向披靡之譽、樂羣隊亦是本埠諸足球健將所組織、今爲友誼之競賽、各顯本領、勇氣勃勃、屆觀者不覺神往矣云云、

姘夫窃姘婦 報警被捉

【大連】市內泰公街四十二番地、住有薛寡婦者、少喪所天、即以賣娼爲活、蓄妓應客生計頗不惡、有市儈張貴麟者年三十五歲、貔子窩之清水河會人、素無正業、而舉動頗闊綽、不識者幾疑爲大腹賈、與薛氏結交後、薛見其衣帽整潔、利其多資、乃特別以手段攏絡、而張固知薛手頭充裕、遂亦百般承迎、兩情益洽、由姘而成夫婦矣、張本依人作嫁者、自與薛氏交熱後、即不事他求、只靠薛氏供給、張始而甚殷勤、薛氏一見、自忖若得夫如此、亦可稍分其勞、因頗滿意於張、金錢漸可經手收支其身分儼然主人、詎久而生變夜長夢多、近二人時常發生口角、各據各理、兩不相下、始對罵、繼扭打感情亦因之而薄十八日彼二人又反目、旋即就寢、會薛氏近日預備改組料理店營業、由外借來小洋三百元貯於櫃內、是夜張臥於床上、自思與薛氏恐難終老、若似此將被遺棄、於是頓萌遠走之念暗自將櫃啓開、窃出小洋二百六十元擬潛逃、張復故示鎭靜已登床假寐、意待天明再去、豈竟被薛氏查覺、料必出張之所爲、遂報警將張促將官裡去矣、

連濱近時 冠蓋如雲

【大連】天氣清和、又際滿洲新國初建、因之當水陸交通之門戶大連港、頓呈繁盛狀況冠蓋往來、氣象一新、日昨國際聯盟調查團經此北上、一時警衛森嚴、而新國總理公孫賢伉儷來連度新婚之蜜月、已誌前刊、日本方面之實業團、亦爭先來滿作視察之旅行、大阪新聞社主辦之滿洲國視察團共二百七十餘人、由該社事業部長小畠正幸氏引率、取道朝鮮北上、刻於十八日由奉天抵連下榻於天滿屋、磐城、浪速吾妻、鎮西、花屋等各旅館、擬定十九日赴旅順視察、廿日在大連各處視察、并搭車轉赴鞍山、撫順安東等地、歸途仍由朝鮮東渡、又關東廳新任事務官伴東氏已於前日抵連接任該廳保安課長云、

花會賭附近 發生搶案兩起

【四平街】本街自東門內發現花會豪賭以來、竊盜之案迭出、二十日午後九時許、花會局南街福源成針織工廠、闖進胡匪三人、各持鎗棍威嚇、搶去洋線兩捆、大洋票三角、是時二道街路北煙床子亦被胡匪搶去紙煙兩包、現欵大洋五元三角、匪走後、均報公安局追查以清匪患而維治安云、

少婦投江遇救

【安東】本市于家溝裏姜某之妻高氏、年方廿一歲、日前與婆母發生口角、該婦被迫、氣無可洩、至十九日午後、自往江沿永安街分所管界碼頭、舊氣投入江中、恰被某商號之挑水夫瞥見、將高氏撈救上岸、送至該管分所、經張所長善言解勸、通知家人領去云、

欒自新署理縣長

【昌圖】本縣縣長祖福廣、轉任長春縣長已十有餘日遺缺關係重要、未便久懸、經省政府一再選擇、乃加委本縣自治執行委員會副委員長欒自新署理欒公奉委後擬於月之二十六日接篆視事、查欒公品端學粹、曾充省議會議員、及辦理敎育事業、成績素著、爲全縣有數之人材、自任副委員長以來對於地方政治、即極力刷新收功甚偉、爲全邑五十萬民衆所感頌、此次榮任縣長亟堪勝任、殊達到民衆之渴望、是以萬民聞知歡怍異常、咸謂省座本乎民意、擇人善用、將來昌邑地方政治、定能改善云、

警務局嚴禁部屬招搖

【新民】縣警務局、爲佈告事、照得本局長側身仕途、垂二十年來凡足跡所至、無不以福國利民爲宗旨、遇有無知部屬、欺凌鄉民、或不肖流民、假充官人、藉端招搖者、則之如仇讐之務盡、況此次出任巨艱、始則被我父老推戴、繼而受上峰知遇加委、尤當力精圖治、克盡厥職、有加無已、惟是所屬、實心任職者、固不乏人、而無知之輩、一時智昏施行欺凌手段、及不肖流民、假充官人、藉端招搖者、恐亦所有、第以本局長雖經耳提面命、諄諄誥誡、並派有明密稽查、嚴加偵查、部屬衆多、幅員寬廣、鞭長莫及、訪查難周是以除通令各署團隊、嚴束所屬、有則改、無則加免外、合仰爾商民人等、嗣後如遇有無知長警、無端欺凌、及不肖流民、藉端敲詐、准即扭送來局、或署名告發、一經查寔、定必依法懲處、決不寬假、倘知而不舉、扶同循隱、被本局長查知、亦必予以犯罪人同一處分、但不得挾嫌枉訴、圖洩一時之憤、致遭反坐之咎、仰即週知云云、

行市 廿五日

條銀標金

	午前	午後
倫敦銀塊現行	一六片八分七	[illegible]
全 遠期	一六片一六分五	[illegible]
紐約銀塊現行	[illegible]	[illegible]
上海標金	[illegible]	[illegible]

中外匯兌

	午前	午後
開行	七一七、〇	七一四、一
下市	七一四、四	……
大價	七二〇、五	……
小價	七一三、七	……
英美滙兌	三弗七四仙八分三	
美日滙兌	三弗四〇仙	
上海東滙	三一弗一六分五	
美國上海滙	一〇四兩二分一	
上海美滙	三一弗〇分〇	
上海英滙	一先八片〇分〇	
奉天城內滙兌	……	
現洋票滙上海	〇、九九三	
現洋票滙申銀	〇、七二一	
金票滙申銀	一、〇四五六	
現洋票滙天津	〇、九八八	
大連滙上海	七三兩八〇	
大連滙煙台	七三兩七五	
營口滙上海	七二兩七二〇	
安東滙上海	七二兩六五〇	

各地錢鈔

奉天 日站金票對現洋

	午前	午後
開行	一四六、〇〇	一四五、七〇
下市	一四五、八〇	一四五、七〇
大價	一四六、二〇	一四六、二〇
小價	一四五、七〇	一四五、七〇
交數	八〇萬	四三萬

●同現洋對金票現行

十點	六七、九〇	一點	六八、二〇
十一點	六八、一〇	二點	六八、一〇
十二點	六八、二〇	三點	六八、二〇

●鈔票對現洋票

開行	……	……
下市	……	……
大價	……	……
小價	……	……
交數	……	……
●全現		
十點	一〇三、六五	一〇三、六五
十一點	一〇三、六〇	一〇三、六〇
十二點	一〇三、六〇	一〇三、六〇

●城內錢鈔

現大洋換奉小洋	六〇、九〇
金票換現大洋	〇、六八〇
鈔票換大洋	一、〇三六
哈大洋換現大洋	〇、七八〇
天津中交票換現大洋	〇、九八九

大連 鈔票對金票(午前市)

	近卯	遠卯
開行	七〇、六〇	七一、〇〇
下市	七〇、五五	七一、一〇
大價	七〇、六〇	七一、一五
小價	七〇、三〇	七〇、八〇
交數	三三四萬	三三九萬

●同現行

午前		午後	
九點	七〇、八〇	一點	七〇、八五
十點	七〇、六〇	二點	七〇、八〇
十一點	七〇、四〇	三點	七〇、八〇

●鈔票對小洋錢現行 一一九、〇〇

●現洋對小洋錢現行 九六、二五

安東 鎮平銀對金票

	午前	午後
近卯開	九八八、〇	九九六、〇
又下市	九九〇、〇	……
遠卯開	九九六、〇	……
又下市	九九七、〇	……

開原 金票對現洋票

	午前	午後
近卯開	……	……
又下市	……	……
遠卯開	……	……
又下市	……	……
交市	……	……
●同現行		
九點	六八、四〇	一點 六八、二〇
十點	六八、三〇	二點 六八、二〇
十一點	六八、五〇	三點 六八、二〇

長春 金票對大洋票現行

●鈔票對哈大洋票現行

●金票對吉官帖現行 七三〇、〇

哈埠 哈大洋票對金票現行

	午前	午後
十時	……	二時 ……
十一時	……	三時 ……

營口 金票對爐銀現行

●鈔票對營銀現行

●爐銀對奉票現行

各地豆粮

奉天 日站大豆(百斤大洋價)

	午前開市		午後下市
四月	……	四月	……
五月	……	五月	……
六月	……	六月	……
七月	……	七月	……
交數	……	交數	……
●同午後開市		下午下市	
四月	……	四月	……
五月	……	五月	……
六月	……	六月	……
七月	……	七月	……
八月	……	八月	……

●期米(滿取)一包金票價

特	等	一等
月	日	……
月	日	……

●城內豆糧市

大豆	一、三〇	稻子	一、〇〇
豆餅	一、四〇	大麥	〇、七〇
豆油	一、一五	小麥	一、五〇
白小豆	一、四〇	高粱	〇、八〇
紅小豆	一、三〇	包米	〇、八〇
花小豆	一、二〇	粳米	一、三〇
吉豆	三、〇〇	元米	一、八〇
合豆	一、〇〇	小米	一、七〇
青豆	一、二〇	江米	三、五〇
麻豆	一、五〇	勝米	一、三〇
豌豆	一、五〇	稻米	三、五〇
粳子	一、〇〇	糜米	……
谷子	一、〇〇	林米	一、一〇
麥子	〇、九〇	芝麻	三、七〇
糜子	〇、七〇		

大連 大豆(百斤鈔票價)

	午前開行	午後開行
現帶袋	四、八三	四、八三
不帶袋	……	……
四月底	四、七五	四、七九
五月底	四、八六	四、八五
六月底	四、九一	四、九一
七月底	五、〇一	五、〇一
八月底	五、〇八	五、〇六

●豆餅(壹塊鈔票價)

	午前(開行)	午後(開行)
現行	一、六三五	一、六三五
五月半	一、六四〇	一、六四五
六月半	一、六六〇	一、六四五
七月半	一、六八〇	一、六五五
八月半	……	……
九月半	……	……

●豆油(壹箱鈔票價)

	午前(開行)	午後(開行)
現行	一三、一五	一三、一〇
五月半	一三、二五	一三、〇〇
七月半	一三、三五	……

●高粱(百斤、票價)

	午前(開行)	午後(開行)
現行	二、九九	二、九五
四月底	二、九八	二、九三
五月底	三、〇八	三、〇五
六月底	三、二〇	……
七月底	三、二一	……
八月底	……	……

開原 (大豆壹斗)現洋價

	午前開行	午後開行
五月半	……	……
六月半	……	……
七月半	……	……

●高粮(全上)

	午前(開行)	午後(開行)
五月半	……	……
六月半	……	……
七月半	……	……

四平街 (大豆壹斗現洋價)

	午前開行	午後開行
五月半	……	……
六月半	……	……
七月半	……	……
八月半	……	……

●高粱(全上)

	午前(開行)	午後(開行)
五月半	……	……
六月半	……	……
七月半	……	……
八月半	……	……

公主嶺 大豆(一斗現洋價)

	午前(開行)	午後(開行)
五月半	……	……
六月半	……	……
七月半	……	……

●高粱(全上)

	午前(開行)	午後(開行)
五月半	……	……
六月半	……	……
七月半	……	……

長春 大豆(一石鈔票價)

	午前開行	午後(開行)
五月半	……	……
六月半	……	……
七月半	……	……

●高粱(一石鈔票價)

	午前(開行)	午後(開行)
五月半	……	……
六月半	……	……
七月半	……	……

哈埠 大豆(兩特哈洋價)

	午前開行	午後開行
五月半	……	……
六月半	……	……
七月半	……	……

國外商品

●美國錦花 (一圓五錢(磅))

五月卯	五、九五
七月卯	六、一四
十月卯	六、三八
十二月卯	六、五五
一月卯	六、六二
三月卯	六、七八
現行	六、一〇

●印度綿花 (四兩 錢(磅))

雜吉印	比留 分
謀拉印	留比 分
高魯印	留比 分

●大阪期綿線行(一捆金票價)

	午前(開行)	午後(開行)
四月底	一三七、八〇	一三六、七〇
五月底	一三九、七〇	一三六、三〇
六月底	一三一、六〇	一三一、三〇
七月底	一三四、〇〇	一三三、六〇
八月底	一三四、六〇	一三三、四〇
九月底	一三四、六〇	一三三、四〇
十月底	……	……

●大阪綿布錢現行

龍〇	四、八〇	鵜鳥	四、八〇
軍人	五、八五	福助	三、六八
顏細	三、三〇	扇面	二、八〇
白羊	……		

●神戶豆餅

四月底	……	……
五月底	二、六六	二、六六
六月底	二、六九	二、六六
七月底	……	……
八月底	……	……

脊髓

手足麻木不仁腰脊筋痛手足抽筋骨腐溜體脊骨彎曲等經過所有療法不效困難之者祈勿悲觀特此廣告剪下來索者即詳覆實驗者皆驚為妙效良藥不悞
房川町石市三番町元木脊髓藥
播

催眠術

本會創辦催眠術學事業廿餘年函受成功者四萬人面授畢業者三千衆治愈各種難症惡癖不可勝數成績昭彰在人耳目現大募學員不論函授面授秘訣一律公開函索詳細說明書請付郵票八分〇上海靶子路中國精神研究會
會長鮑芳洲啓

文藝叢考 定價現大洋一元
東三省古蹟遺聞續編 定價現大洋一元
哀史 定價現大洋一元二角
皇帝東巡 定價一元
盛京時報各書出版

大東門外
內科 **大東醫院**
電話三三四六

美味滋養葡萄酒

赤玉牌葡萄酒

人生於世無論誰何
莫不希望度其快愉生活
此無他即請
常飲赤玉葡萄酒
便可解決其問題矣

五

沒有勝逾鐵劑的强壯劑

補爾多壽者、乃供給血液源泉的有機鐵、與貴重蛋白營養素Protarbin的鞏固結合體也、故不但爲馳名世界的補血强壯劑。亦乃舉世無雙、人類最需要的、補血營養强壯作用的名貴補藥也。

另備「肺病養生法」「延年益壽法」函索即寄。如要樣品、請寄郵票十分。

補爾多壽

補血强精增進
中藥劑第一

人體構造的原素品、臟器內必不可缺的、有機性鐵蛋白酸化合物、補爾多壽之化學名、爲有機性鐵蛋白酸鈉、故其組成完全相同、所以服後容易吸收、迅速同化。以供造血之用、補血肥肌又添精髓、美容艷色又健身體、功効還多、不及備述、强精健體、無上靈藥、味美芳香無副作用、藥分五種、各有專効。補藥之王、健體妙品。對症撰藥。便利何如。

全國各地大藥房均有出售

總發行所　大阪　藤澤友吉商店化學製藥廠 有限公司
大連支店　大連市山縣通七番地
總經理處　大連　日本賣藥株式會社支店

清血解毒 KR 喜肥力

凡人之生長皆賴乎血液之週流而血液之週流乃所以健康肢體舒展氣管之關要也故血液稍有虧損體質因之衰弱敵染力繼之而減少外毒遂乘虛而入即醫書所謂血勝毒則敗之血敗毒則勝之實斯理也然毒性不一毒質各異論毒之最烈者莫甚於花柳毒也輕則害及終身重則傳遺後嗣設治之不善即有性命之虞凱輯氏兄弟大醫生洞覩斯情實難袖手故採選上等清血解毒藥材經專門化學藥劑師提取精液毫無雜質藥性溫和而不猛效力宏富而不燥爲違和者易於飲服實係清血藥之一大王也凱輯氏兄弟大醫生聖藥喜肥力係清血解毒無上之佳品此藥功能清理血液洗除週身之濕毒及諸種潰瘡使病者添置白血球增加敵染力發達筋肉活潑血液專能滅逐毒質使毒循序而出不遺根基凡服此藥者定能脫離病域而登壽世非虛語也

凱輯氏兄弟大醫生內服清血解毒喜肥力

主治　清血解毒除濕化瘤。皮膚斑點。梅毒痂瘡。骨節疼痛。癧症背瘡喉鼻腫。升頂歸後。梅性疥瘡。滑癧脚氣。毒性結核。軟硬疳疾。血分不清。虧氣虧血。男婦各種。瘰癧及婦女花柳梅毒症。或毒性。不孕或因毒閉經。或梅毒化胎。或子宮作潰。或毒串終身不孕。赤白帶下。月信差前差後或終日淋漓不止。以及脫落毛髮。頑毒痔瘡喉痛音啞。毒染耳聾。或梅毒入骨。一經服用。百毒俱消。血液立清。元氣恢復身體纖之而壯設無病用之預防。或疎忽之毒症。及直接傳染。間接傳染。均可服用。故西人每以凱輯氏兄弟大醫生聖藥喜肥力均贊爲清血解毒誠哉斯言也。

中華代理店

北平各大藥房均有出售　天津各大藥房均有出售　通州心順成　營口萬順成　營口義順成　綏中縣東和堂　義縣大增堂　錦縣福金生　唐山安大藥房　秦王島永熾昌　山海關公和祥　興城福興堂　煙台德興昌　旅順仙芝堂　旅順大德堂　金州志義藥局　瓦房店天和堂　呼蘭河天和堂　海林站會榮祥

奉天日站恒濟堂　奉天北市場恒濟堂　奉天中西大藥房　奉天和盛泉　奉天裕慶德　奉天大吉祥　奉天萬生堂　奉天同利生　公主嶺三合公　四平街天德堂　開原德祥原　奉天義和堂　營口中西大藥房　營口義興成餘記　營口洪春堂　營口天和堂

千金寨德泰興　梨樹縣天德堂　本溪湖春和盛　安東仁盛東　安東福興東　鳳凰城大德生　蓋平盛春義　大石橋樂合祥　海城德增福　大連西崗廣和堂　大連西崗天和藥房　大連華泰藥房　大連華西藥房　烏凡墨盛發祥　橫道河子天合堂　熊岳新泰興　范家屯德慶和　溝幫子廣生堂

北鎮福陞永　吉林寶升堂　樺甸天益堂　吉林瑞發祥　吉林育生遠　吉林順義堂　吉林天益堂　吉林世德堂　吉林下九台世德堂　長春世一堂　長春天和堂　長春城裡同德堂　洮南縣德慶仁　長春三馬路中西藥房　鷄冠山德厚興　張家灣德泰增　雙城合長義

雙城縣世昌增　雙城縣世一堂　蕭台大同仁　阿城縣世昌永　江省泰華西藥商行　一面坡德和鈺　昂昂溪育升瑞　安達站萬春堂　公主嶺德泰祥　滿洲里德茂盛　呼蘭縣錦和彩　呼蘭復合堂　綏化縣和發福　綏化縣聚德西　富克錦永生藥房　富錦廣和發　佳木斯天德堂　西集廠百工藥店

通河縣同發德　甜草崗新來春　灤縣洪泰成　巴彥縣同發廣　巴彥縣信記書局　海倫天益恒　海倫久逢長　拜泉華昌照相館　拜泉英美煙公司　望奎新藥房　蘭西中西藥房　豐樂鎮通聚成　大來縣衛生藥房　海拉爾洪順堂　甯安縣永生堂　甯安縣振興堂　甯安縣萬生堂

鐵嶺福合盛　八面城德慶同　遼源德會慶　遼源歐美西號　雙城堡永德堂　大沽義和文記

設無處購買請將欵寄至駐華總發行哈爾濱道外泰華西藥商行立即奉上不致有誤價目每瓶洋一元五角每打十五元

奉天代理店 鐘樓南 **大成大藥房**

懷中藥仁丹

仁丹

仁丹一副具有康健並爽快之雙效

仁丹…
苟欲增進康健與抗疾和生活力而由最簡易之藥效求得時此丹眞第一合理之手段實從來幾百萬愛用家之活經驗也

康健源泉
仁丹兼備滋養及寶貴藥效之理想保健藥尤以隨時隨處均可活用一層到底非他項藥品所能比擬

胃腸保健
仁丹功能健胃早蒙各界人士所贊許乃胃弱家之常備藥而又仁丹獨有之芳香爽快心身養浩然之氣故務請活用是爲至要

交際要品
口含仁丹帶有溫雅芳香與呼氣馥郁令人想及其人品格之高及趣味之雅所以仁丹堪稱爲社會上交際之必需品

本劑之主効
消化不良　脚氣
榮養不良　心身過勞
病後衰弱　痰咳
頭痛眩暈　開胃整腸
惡心嘔吐　虛弱貧血
滋養補血　食膓
產前產後
船車眩暈

開發東北農業之我見（九）

（呂俊甫）

（六）促進開發森林事業

東北之主要森林地帶爲鴨綠江及渾江流域之森林。松花江上流地方。豆滿江流域地方。牡丹江流域地方。東鐵東部沿線地方。東鐵西部沿線地。三姓地方。及興安嶺森林等。蓄林豐富。且尙未開採者甚多從來東北國有森林。旣全部開放二百方里之林野。故資本家之領取。皆勝饒非常。然國人經營之各採木公司。多不良善。失敗頗聞。而中外合辦林業。如中日合辦林業。中俄合辦林業。經營得法。頗有餘利。但現下之各種採木公司。祇知伐木而不知植林。開採將盡。他日崇山峻嶺之上。盡成光明無遮森林前途不堪設想矣。故今後須設法促進開發。並講求林政造林。以圖林業之振興也。

（七）發展以農作物爲原料之手工業

現代資本主義發達以來。一切製造品均集中於都市之大工場大企業。農村之手工業因之破壞。資本主義之發展已浸潤於農村。農村之經濟組織立於被榨取之地位。遂漸次疲弊矣。故救濟農村之良策。在發展農村舊有之手工業。謀農民自供自給之策。則農家之收支可以相償。農村之經濟可以確立也。觀夫現下丹麥。意大利。荷蘭及其他歐洲諸邦之農業。處此農業恐慌時代。比較的未遭恐慌者厥在農業工業化之政策也。所謂農業工業者爲農民組織農村合作社。以自已生產之原料。製造加工。然後由販賣合作社販賣之。其餘利可共分之或作合作社之基金。故農民旣爲工人又爲商人。可免去商人。企業家及資本家之榨取。則農村疲弊之根本問題可以決解。庶農農業立國之方針可以保障也。故發展以農作物爲原料之手工業爲急務也。

（八）組織消費組合信用組合奪回農村從來爲商人銀行業者所榨取之利益以振興農村

從來我國農材缺乏金融機關。祇有當舖燒鍋爲救濟農村之金融組織。但多利息高貴不能利用。收效極鮮。故組織信用組合。收集零金。以通融農村金融。可救濟資金貧弱之農民也。農村之日用品自城市或鄉間之小商店購買。物價高貴。被商人仲賣人之榨取甚多。猶使農民互相協助。設立消費組合。一可廉價購買物品。一可分得餘利。自可收回農村從來受商人銀行業者之榨取。農村自可振興。（未完）

神皐雜俎

挽彊邨翁

（靖陶）

又繼夔翁逝海濱。天心偏嫉鑄詞人。稼軒才調輸高手。（樊山老人批翁詞集有稼軒不能爲之語）竹坨風流有替身。松菊許爲三徑友。梅花分得一枝春。（翁曾以畫梅便面持贈）新聲妙在依前曲。屈指誰能步後塵。

論批評

（士魁）

批評是以眞理爲對像的。不是信口謾罵。不是信口胡謅。若批評人的時候。必得捉住被批評者的眞正缺點。然後以論理的範圍去批評。這批評又是一種藝術。若是批評的得當。那被批評的人。不但不怨恨。而且對於批評者。還有感激的態度。給他一個指教。使被批評者。不再蹈覆轍。這樣的批評。社會上的人們。也是贊許的。因爲造成輿論。可以補足法律的缺乏。若批評的不得當。那被批評者。就變爲仇視敵對的態度。因爲批評者。越出眞現的範圍。或者批評的理由是合式。所說的話。便是不三不四的。越出了論理範圍。這樣把批評一變而爲謾罵。這有什麼意識呢？不是失了批評的眞精神眞意義嗎？就如本報二號的本欄內。陳健男君的傑作「捉住了一個文賊」。說萍影君抄襲姚維新君的詩的不是。是。抄襲是文學界不體統的事情。是應該受人非難的。拿出來大無畏的精神來批評。不要脫出眞理。越了論理範圍。這是眞精神。批評者的義務。社會的人士也是贊賞的。陳君預先聲明了。「不是批評。也不是謾罵」但是說人的錯過。除了批評和謾罵。還有什麼法門呢。陳君他也沒有說出。只是用他底筆。用他底手。以正大批評的事業。作自己的私用品。信口謾罵。陳君用了象徵的方法。說萍影君是他底盟姪。這是多麼鄙野的話。就是牧猪奴兒也不肯說出這樣無情理的話。還在報紙上公開的發表。他底哲學理論。這正是暴露陳君底人格破產！陳君仍用像徵的法子。說萍影君是姚維新的兒子。承繼父親的遺文。那麼陳健男君這樣的罵人。也是承繼父親的罵人藝術嗎？必是他底父親曾和他一樣也似的罵人。若是他底父親。沒有這樣的罵人。那麼陳君是宛枉了他底父親。我引來這一段批評的故事。補充我對於批評的意見。總之批評以眞理爲對像。以倫理爲範圍。不然。有了可批評的理由。而所說的話竟越出了倫理的範圍。也就和陳健男君的費力不討好呀！

四月三號寫於文會

稷園獨步

（秋岳）

晴晝閑亭見雜花。曲闌迴台柳絲斜。茗柯自惜仙都樂。燕幕空哀國論譁。儘遣世兒疑蹭蹬。漸看貞柏臏穠柯。雕籠側睨憐雛鶴。華表春深豈憶家。

瀋水醫壇

答鈕君文閣

（馬靜寰）

盛京時報大主筆勛鑒。余想貴報之設醫壇也。法良意美。如惠病人。在此期。間間接中又爲醫生研究多少學術增長若干知識。每逢有問。踴躍爭答。心是華佗醫氏秦之心。但免有一偏之見耳。不揣細理。冒然出方。爲智者不取。余最親佩如姚紀彬之生理研究也。況千金之子。坐不垂堂。知命者。不立乎巖牆之下。所立之方。合乎經旨原則對病可矣。倘服之之不當。是誰之咎歟。余本忠正之論。並不反對諸君。繫將貴報好生之心。而轉送摧殘地步。爲貴報惜。前者屢投稿不錄。自知拙著不佳。想貴報抱息事寧人主意。殊可親佩也。但學術研究無傷大體。今又不揣冒昧。對鈕君文閣之問。又觸心頭。有不能已者（余見原文中係因飯生氣受病自知來路顯然。每于飯後一句鐘即覺胸膈膨悶欲打嗝而不能以手擂胸始能打膈一二聲稍覺寬鬆旋即膨悶此際遇寒實屬難受等語）夫打膈之病。無不知肝氣鬱。胃氣逆。清氣不能上升濁氣不能下降。因此知經云濁氣在上。則生瞋脹。而肝氣凌胃無疑矣。因肝主流泄也。胃主收納也。脾主運化也。但胃經何以能收納耶。脾經何以能運化耶。總之胃之納。脾之化。皆火之力也。其中能轉旋陰陽。清升濁降。歸之。即斷腎虛。則溫中散寒之品。想已試之矣。因經云腎氣子虛。肝氣不遂。水不能榮木。亦見到之言。蓋此病乃連之經濁。仍有衆人皆濁之意。以陶淵明之賢。尙有氣度不平。叢鋒芒之處。如依南窗以寄傲之語。他人不問可知矣。古人云。有涵有養。壽綿長。穩納一生福。量但人非。聖賢孰鬱于心乎。怒則氣逆。肝木應之。鬱則氣結。病隨生之。但打膈之時。不過病之現形耳。究。其實來源不一。有胃弱者。有脾虛者。有肝鬱者。有腎寒者。有心氣不足者。有元海無根者（乃衝虛之膈歸腎氣不納）又有三焦之氣。不能下達者。其中有腸熱胃寒者。而又有腸寒胃熱者。夾寒夾火。夾濕夾食。婦人之中。又有夾血者。因悟潤王淸有膈以上逐邪湯之說但男子亦有之。奈條目繁多。不能一一說陳。總之聲長時止者爲實。聲短不已者爲虛。與三陰相見者爲寒。與三陽同見者爲熱。但肝經本寒標熱。體木用火。有寒熱混淆之時。不可一概而論之。按閣下之病。業已經年。肝氣早消磨殆盡。用讀書有養氣之工也。余敢斷言此刻所現者。非肝氣鬱也。乃心氣不足。腎氣不納。浮陽辟于上部也。何以見之。因宣言中。有空心。尤甚之語也。夫打膈之病。俗名噯氣。內經只有噫字。而無噯字。故經云。五氣爲病心爲噫。又云寒氣客于胃。厥氣從下上散。復出于胃。故日噫。是胃氣弱而不和。三焦因之失職。淸無所歸而不升。濁無所納而不降。以致邪氣流逵。噯酸作飽。（因本文中有打膈不已時上酸水之言）胸膈不爽。而爲心下痞硬。（觀原文肚臍之上按之即跳動嚕嚕有聲如已用化積之藥不效乃腎經濕寒。陽虛不化氣不歸元）噫氣不除乃胃陽虛而爲陰所阻格。（此段由飲水則更甚知之）陽足則充周流動。不足則滯。膩阻格矣。古之崇調脾胃者。有李東垣。善治痞滿者。無越乎仲景。余見仲景之方。治痞滿也。則消中兼補。東垣之治積聚也論養正自除。化積必藉氣運。不專重用伐尅。愼勿械朮單用以收破逐之功。須以參朮同行。始得養正之妙。因參能補氣朮能建脾。脾壯自然運化。氣旺能以消磨。再則本草云。脾壯而胃自開。氣和而食自化。倘消化能快。豈止于一噫氣哉。況原文中。又有以肚挨床而臥覺舒適。其虛實不攻自破矣。今得按而減。定非大實大堅。是言之。最虛之處。便是藏邪之所。因經云。正氣虛。則邪氣湊之。閣下旣案牘勞形。而又心爲形役。安有不內傷哉。至於頭部覺昏。是腦減髓空。淸陽不能上升也。他如臉皮發木因痲主氣虛。木屬血虛。又陽明（即胃經也）之脈榮于面。金知其血不足。胃經虛弱矣。再有覺胸中有物。則氣不流通。四肢不舒服。脾陽而困憊。不能以大便三日一次爲熱結也。況又不乾燥。不溪濕。亦間接運化失常耳。此不過談其大概。如求全璧。請海內各醫再深明而討論之。

四月十三號以奉義和堂復

問鼻塞治法

大主筆先生台鑒　敬啓者。玆閱貴報載有瀋水醫壇一欄。實爲濟世救人之舉。功德何極。鄙早欲裁書問津。實緣才識疏淺。字跡不佳。今不愚丟醜。特函問左右。茲將病況例後。倘不嫌淺陋。望祈早日登錄是幸也。鄙人自入商界以來。瞬已七載有餘。于去冬偶得鼻塞不通之症。初則有時能通。有時不通。今則永爲閉塞。以致呼吸不能。只可以口內呼吸。則鼻內分毫不能通空。請問此症因何而得。于腦部有無關係。于生命有無障礙。有良藥可能醫治否。專此並頌大安。

周仕奇拜

不快的由來（四）

羅素著　新建譯

世界上沒有萬能的人。一個人一生完全爲權力慾所支配。他多早晚總難免要碰到不能勝過的障礙。這是很明顯的道理。只是一中了瘋狂一類的心理。人就變成智者。一個人縱使儘够聰明偉大。若染了瘋狂一類的心理。有人給他忠告說明。他甚至能把他囚禁。或處以死刑。故政治意義上的壓迫。和心理分析意義上的壓迫。乃是相並而行。心理分析意義上的壓迫。一旦顯明發生。那是決沒有眞正的快樂了。權力慾。在相當的約束內。可以給人增加許多快樂。但若把牠當作生命的唯一目的。則要弄到不測的禍患。若不是外面的禍患。即是內面的禍患。

不快樂的心理的原因很多。並且種類各異。然亦也共同之點。最可爲不快樂的代表的。是他在青年時期。缺少一些普通一般人所有的滿足。後來他對於這類的滿足。特別比他人看重。於是他的生活。專引到一邊。尤其事實上所不能達到的成功上面。很不合適的。反而特別注意。還有一種更不快樂的。在今日也很普通。有些人覺得到處受到打擊。他找不出何種滿足。惟有尋求分心的消遣。和把記憶消滅。他於是變成專門尋找快樂。所謂快樂。這就是說。他要求生命可以度日。反把生命減少了生氣。例如狂飲就是暫時自殺。狂飲帶來的快樂。只是負面的。牠只能把不快樂的心情。一時停止。有虛榮心和權力慾的人。他們尋求快樂。雖然所採取的方法錯誤。他們還相信快樂是可能。但是尋求酒醉酩酊的人。無論他取何種的形式。除了藉此把自己忘記以外。他已經放棄快樂的希望了。對於這種情形的人。第一件事。就要使他相信快樂是可以希望的。

（譯者附識）譯自 The Conquest of Happiness 之第一章。（完）

雜感

（澤浦）

不應要眇講宜脩。思泛五湖坐桂舟。靜備蕙肴蒸鐵釜。敢辭蘭汁酌銅壺。飛龍駕起西天去。臥虎醒來泰嶽遊。濯足扶桑晞谷口。高吟更上一層樓。

信他內美又脩能。自匿江離紉蘭台。畦上留夷兼杜若。階前菌桂影姥縄。雨耕遵道登仙路。三后純粹粗股肱。願法彭咸悲世俗。擥根貫茝索行憑。

靈瑣欲留日影斜。義和弭節莫臨涯。飲馬咸池曾總轡。相羊若木倚曉霞。鳳鳥遠翱空谷上。雲霓來御五侯衙。溯遊白水思延竚。願託豐隆訪宓家。

感憤詩

（山颿）

江淮四瀆尊。源委貫南條。禹功盛疏導。不似黃流驕。沅湘滙九派。從古無驚濤。邗溝注北流。實通蔡宋郊。啓洩各千載。所恃堤防牢。人事自不修。反怨天聽高。東南七行省。蕩爲魚鼈巢。賢愚盡併命。可憐隨波曹。

無國無悪俗。妖蟲盛亡徵。昭昭日月光。照爾秘戲陳。鞮屣霏狄香。乳酥融雪膚。猿巾弄隱約。散髻搖翡翠。下舖氍毹氈。上綴珠珞燈。極逞姚冶態。九女謝不能。衆生菲阿雄。戒體攝摩登。執此問釋迦。妙義云何應。

南湖東遊草（續）

（金世澤錄）

訪堀江義三於東山別業燕賞竟日賦詩陳謝

半日浮生未見閒。花南水北共躋攀。溪流飄忽常疑雨。舟勢逶迤又上山。片石孤雲皆有態。思鄉望國幾時還。客愁爭似遊絲亂。攪勝逢君一破顏。

東山觀瀑憩第一瀧茶亭

忘形無主賓。深入白雲隝。瀑來萬馬奔。石削雙龍舞。綠陰如水凉。高臥不知午。長嘯一欠伸。落葉紛如雨。

弟一瀧所書

水邊有麗人。能識滄洲趣。翩翩白練裙。皎皎紅羅袴。隔竹引淸泉。褰裳飛遠淤。浴罷掉歌行。蘭麝香滿路。

江上翁顏其畫室曰數峰青處爲題一詩以張之

萬劫荒荒一刹那。著身人海且婆娑。儀中醉墨連青嶂。案上香煙縈綠蘿。放志行歌聊自樂。淸風明月不嫌多。十年却揣名象隱。此是先生詩酒窠。

逆旅主人遊琵琶湖歸指天邊新月曰江南有此月否口占絕句寄芝瑛

陌頭柳色寒仍綠。雨後天光嫩似藍。不信琵琶湖上月。淸輝一夜到江南。

點絳唇

（式古）

淸明已過。漣漪細雨爲誰來。滿院平池。人影倒亭台。借問明晨。莫非桃花開。暫忍語。曉來急耙。歇步屏山外。

義夫歌

（爲曾少梅先生作）（周業勳）

五倫道相通。能一達其四。悌長可信友。孝親忠乃至。夫婦道有終。居室協於義。豈曰私其耦。生死不携貳。蜀南有君子。賦性實醇懿。把卷忘昏昕。六籍夙所嗜。二十遭世變。儒弱業中綴。懋遷涉江海。贏富非初志。弱冠得賢配。家政欣有寄。暫作四方遊。偕老願可遂。天心查難測。予奪多可議。疾威摧淑姿。黃土永潛悶。男子當盛年。鰥居畢生事。如持賢媛節。獨日寧再計。衰親憫孤悽。續娶勸致意。號對從啜爲。未敢違悲淚。人道重宗祀。吾幸有壯嗣。（先生年二十得賢子次乾廣文）奮行心所安。並謝姬妾侍。宗聖傳至道。後娶戒輕試。（先生嘗言吾家宗聖公戒娶後妻）自懍遺祖訓。先德罔未墜。助子興鄉閭。益先背遠避。舉用出濟區。寒士沾惠利。衆美叢厥身。豈獨一節異。西俗濁吾華。婚姻道掃地。丈夫多儇薄。女子滿無忌。蜀江起義祠。（次乾廣文於淸光緒朝爲先生請旌詔建義夫祠）流風可遠被。歌以張厥美。末俗振叔季。

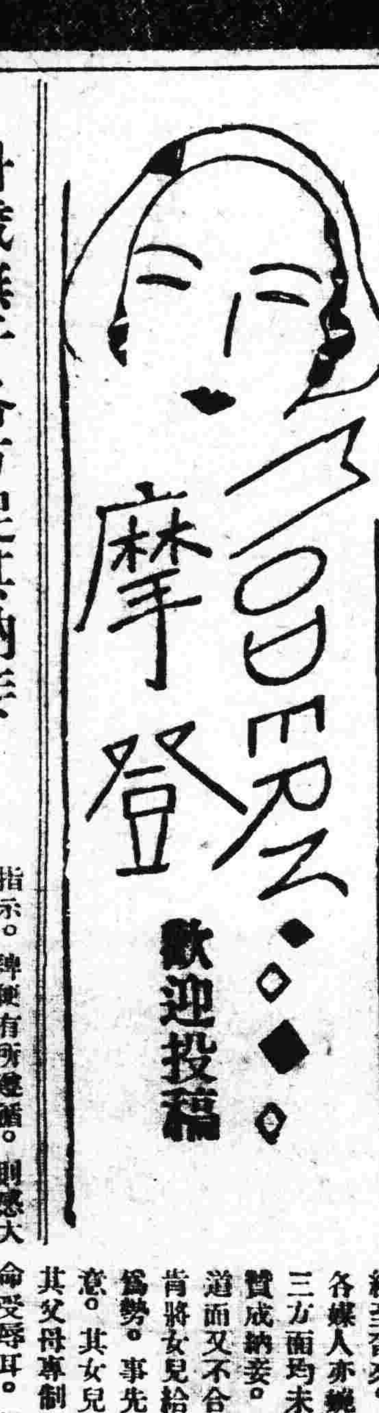

卅歲無子各方促其納妾 自己拒絕然尙不安於心

摩登部大主筆先生偉鑒。自貴報闢摩登欄以來。予迷途者以南針。因之得尋光明而去。眞與社會造福無量。不勝欽佩。敝人亦係迷途者之一。是以不揣冒昧。懇請不憚煩勞。詳爲指示。俾便有所遵循。則感大德無涯矣。敝人與內子現年均卅歲。於十七歲時遵父母之命結婚。內子迄今從未生育。今二老鑒內子生子無望。（因她月經不調）欲爲納妾。內子亦再三慫恿玉成其事。因之保媒者紛至沓來。惟敝人未表同意。各媒人亦無辭謝絕。但父母妻三方面均未死心。竊敝人之不贊成納妾。鄙意以納妾是斷人道而又不合理。因大凡爲父母肯將女兒給人作妾。非爲財帛爲勢。事先未必獲得其女兒同意。其女兒不避迫於經濟。或其父母專制淫威之下。伏首聽命受辱耳。設我竟以銅臭之力置對方之意思于不顧。如講貪然。此與强盜以其威力搶掠又何以異。是哀矜之不暇。何忍出此有虧人道。有汚人格之行爲。即使女子甘心爲人做妾。是此婦子。非淫蕩即不甘守貧賤。而被虛榮心所趨使。是此又俾鄙之不暇。又何能與之共同生活而自尋苦惱。再目覩諸親友家。凡納妾者少有美滿結果。甚至釀劇層出。貽笑於人。且先進諸國偉人志士。多有不娶妾者。敝爲慕之。惟近來父母及妻父。皆責以不孝有三。無後爲大之義。敝人則無辭可以解說。又俗人之論。豐各善書所載謂乏子係罪孽所致。敝人致育自有生以來。毫無損德情事。非謂無之。且常扶人之困。濟人之急。家人亦莫不如是。何以竟而無子。至俗論及迷行書籍所言。敝人皆不謂然。設此後因不納妾而乏子息。是否即謂之不孝。並應否納妾。伏懇。分神詳加指導。並祈讀者諸公不吝賜教。是所至禱。肅此即請撰安。

敝人常純仁頓首

（記者答）三十歲沒有兒子就普通情形論去。當然是一點缺陷。父母一定要替你担憂的。現在你的夫人旣深願你納妾育子。想來她覺得自己生育必是絕望。假如你家可以維持父母妻的生活。你納了妾。也以待遇夫人的方法而待遇你的如夫人。社會上大約不能說你不好。爲妾的也未必全是壞人。這全在你自己的聘擇和駕馭了。至於乏子是由罪孽造成的話。我不甚信。但作了好事。子孫一定受人的優待。我敢說那是金科玉律。你的心理。我很佩服。無兒子不算不孝自己孝了。便可以了。但是誰當兒子。還想不孝父母呢？最後我勸你。請醫生給你的夫人先檢查一番。能否生育。萬一能育。晚了幾年。也不要緊。豈不有美並收了麼？

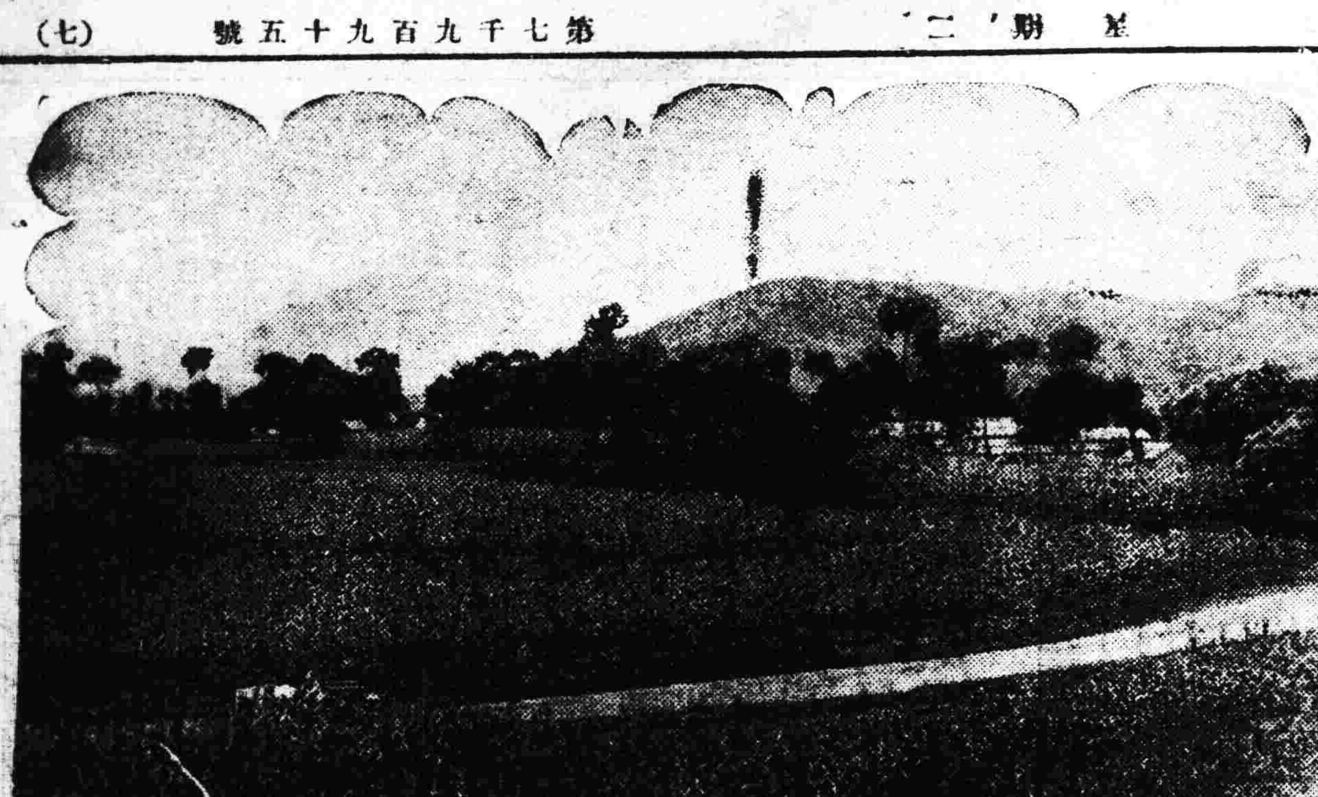

◆◆南口風景（參看「八達嶺歸來」）

八達嶺歸來

這樣人的春色呀。又染遍了大地。一切都呈現着活躍。蓬勃的生氣。

（居君）

在這沙漠般的古城中。那汚濁的塵土。詭詐的人情以及聲色的飛迸。使我這顆眞摯的童心。罩上了一層煩悶的網膜。於是遠遊八達嶺的情趣。撥動了我的苦悶的寂寞的心弦。那裡有崇峻的山嶺。有雄偉的長城。

從八達嶺歸來。雖然有十多天了。但八達嶺上的風光。還依稀的存在我的腦海裡。

▲晨光甫露時

在淡淡地意徹的晨光中。我們被那龐大的怪物拖上了旅途。牠像野馬似的在那綠如茵的草地上奔馳。在我們不知不覺中。車馳進了南口。南口在我的記憶裡。牠是個有名的戰壕。但是現在只有頹敗的營壘暴露在凄風苦雨之中。

▲萬山重疊中

在這萬山叢中。牠左衝右突像沒有出路似的。但峯迴路轉。牠又馳上了黃河大道。牠蜿蜒不停的奔馳。經過了幾座大橋。穿過了三個隧道。終於長嘯一聲。投入了青龍橋的懷抱。

▲幸運的驢夫

去長城的道。是一個崎嶇不平的盤道。那些來遊的仕女們。當跨上了小驢之後。驕傲地揚鞭而去。得得的驢蹄聲漸遠了。但是遠處你可以模糊的看見。驢夫扶抱着她們。因爲恐怕一失足成千古恨。

▲行不得也！哥哥

在登城的途中。人們都努力的前進。但弱不勝風幾個妙齡女郎。累得汗珠直流。微微的喘着。喃喃的說大有「行不得也。哥哥！」之勢。

▲在八達嶺之頂

當你佇立在八達嶺之巔。你會意識到那悠遠的戰爭。箭兒颼颼。馬兒嘶嘶。勇敢的戰士個個在吶喊。但遙遠美妙的重疊的山嶺。會趕走了你這懷古的幽思。

▲蒼茫暮色中

在離開了八達嶺而走向歸途。正是暮色蒼茫的時候。那模糊的遠山。模糊的村莊。一切都在模糊中消逝了。週遭格外的靜悄。惟有車輛磨礙軌道而發出一種「共同奮鬥。共同奮鬥」的聲音。

梅毒能治

有謂梅毒一症逢春復發爲不治之症者　我決然答之曰不然要在其治療之得法耳　若於春起購茯苓精一大瓶服之則毒解　血淸無再發之虞　蓋茯苓精係用環球醫界公認爲改良血質之洋茯苓製成經本行精心炮製提精去渣佐以珍貴藥品　此其功力之偉決非普通內服淸血劑所能比擬者也　舉凡梅毒風濕骨痛半身不隨胎毒貧血等症服茯苓精無不根治

定價每大瓶二元　小瓶一元　新到牛痘苗每打五毛

瀋陽大西邊門外二經路南口　寶康藥行經理

生精補血 精血素 強壯新藥

買一盒送一盒　○空前大犧牲○以什盒爲限

精血生命：鶴齡千載鹿能長生而人爲萬物之靈壽僅七十古來稀良可悲也實因人晝耗三神夜損三精精血耗盡而無補救之方此爲精血虧損縮短生命之最大原因也

主要成分：崇取壯健動物體內之生命素及胃液原素膵液原素膽汁原素脊髓內分泌加珍貴之植物原素用化學提取其精華以生理學製成精血之原素與人身體內最爲需要

主治病症：精血双虧　精液好盡　精神減少　幼年早婚　房事過度　頭暈目眩　力腦疲乏　夜不能眠　以及婦女久不受孕　子宮寒冷　赤白帶下

贈送長生不老術函索者附郵票二分即寄

定價　大盒現洋五元　小盒二元七角五

限奉天總行一處贈送其他代售者不在此例

普克德藥業商行　奉天中街路北

轉瘦爲胖返老還童

劉玉麟君之肖像

未服精血素以前◆已服精血素以後
瘦弱之狀態◆強壯之狀態

逕啓者敝人生性淸癯崇仰聖教深知烟酒之爲害毒人最甚因以研究理善以資戒已而戒人奈身體素弱神經虧損近又復蒙同道謬選以副會長之職以匡協會務因此積勞身體日漸衰弱坐則腰痠頭重勢必倚斜行走四肢無力氣喘盜汗後見報章而購服精血素果然功效確非他藥可比諸症全癒矣飲水思源特將未服精血素以前與已服藥已後小照二頁寄上祈登報端以表謝忱此致普克德大藥行台鑒

聖道理善研究會東北第一分會副會長　劉玉麟啓

敬啓者本行爲謀弱體同胞之福利而得轉弱爲强之機會藉以振興營業而推廣稍路起見特將此全世著名人人信仰生精補血唯一之聖藥精血素藥片特別贈送凡買一盒者即另送一盒即人人得知此藥功効宏富藥力偉大非一般虛譽欺人之僞藥可比贈數無多幸勿交臂失之

風燭殘年

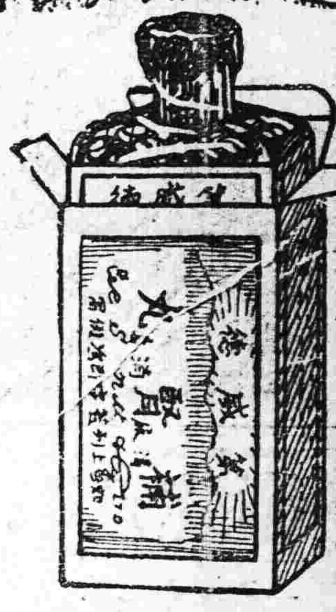

人在少壯時每覺背痛腰酸頭昏腦漲以為偶受風寒無關緊要不遽求治迨年邁時遂成不治之病痛苦異常若常服第威德補腎丸則雖至耄耋亦不覺其痛苦也

有病之身老來苦！

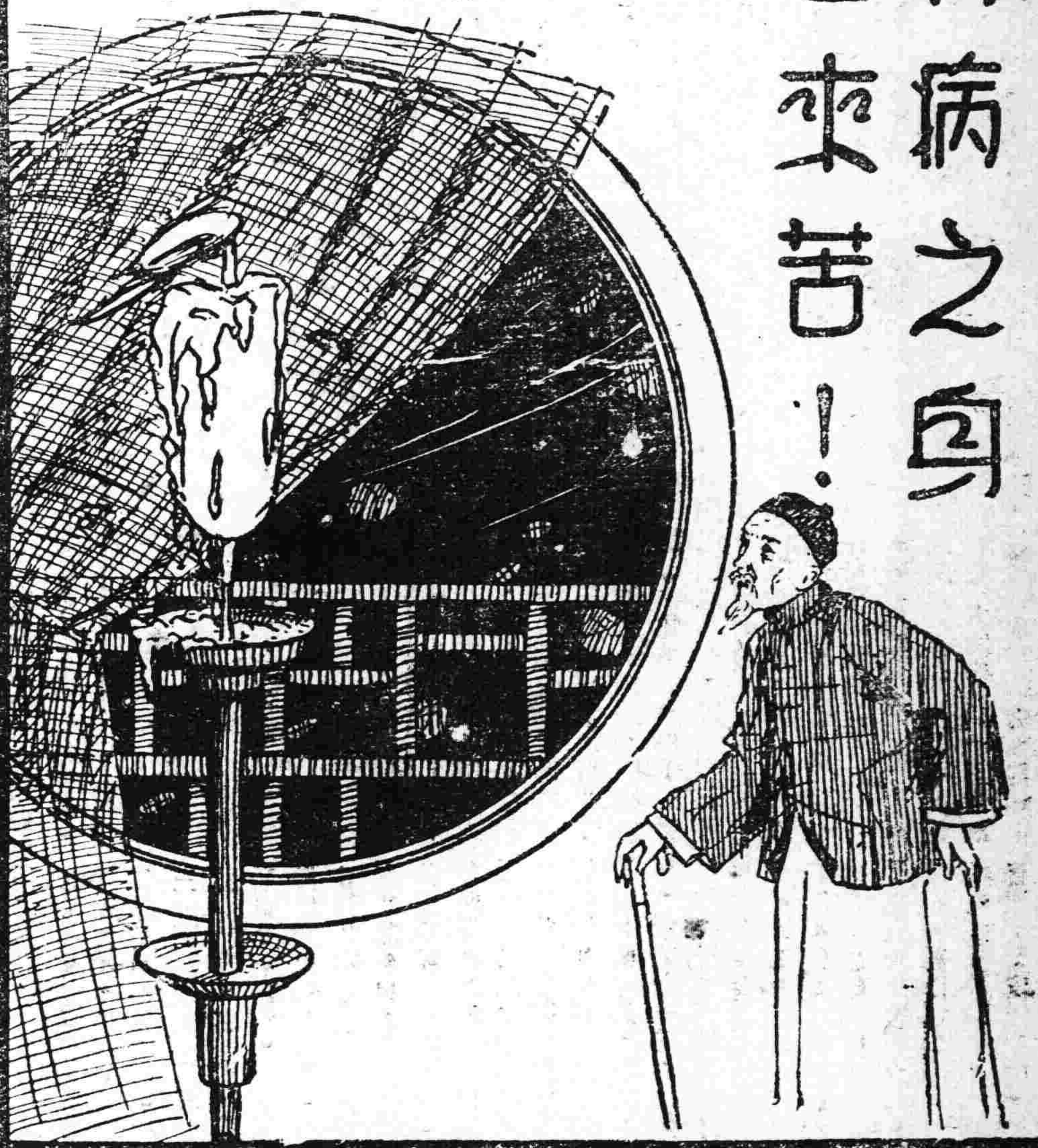

合名會社
大倉組
營業科目

電裝電機　各種機械　鐵道材料　五金雜貨　銀鐵水管

△總行日本東京京橋區銀座通二丁目七番地▼

硬煤煙煤羊毛皮件呢絨五穀襍貨電氣機械器具海味肥料汽車並其材料油類木料焦炭硫磺黑鉛道木洋火綿花洋絲洋布

包辦工程　代理水火　人壽保險

分行　北京、天津、上海、九江、香港、奉天、營口、大連、本溪、倫敦、紐約、漢堡西土伯以及其營業要地方

出張所奉天浪速通四六番地
二八八四番
日本電話二九四九番
總辦室三五七九番
總辦公館二五六五番
中國電話四四六一號

普利濟斯屯

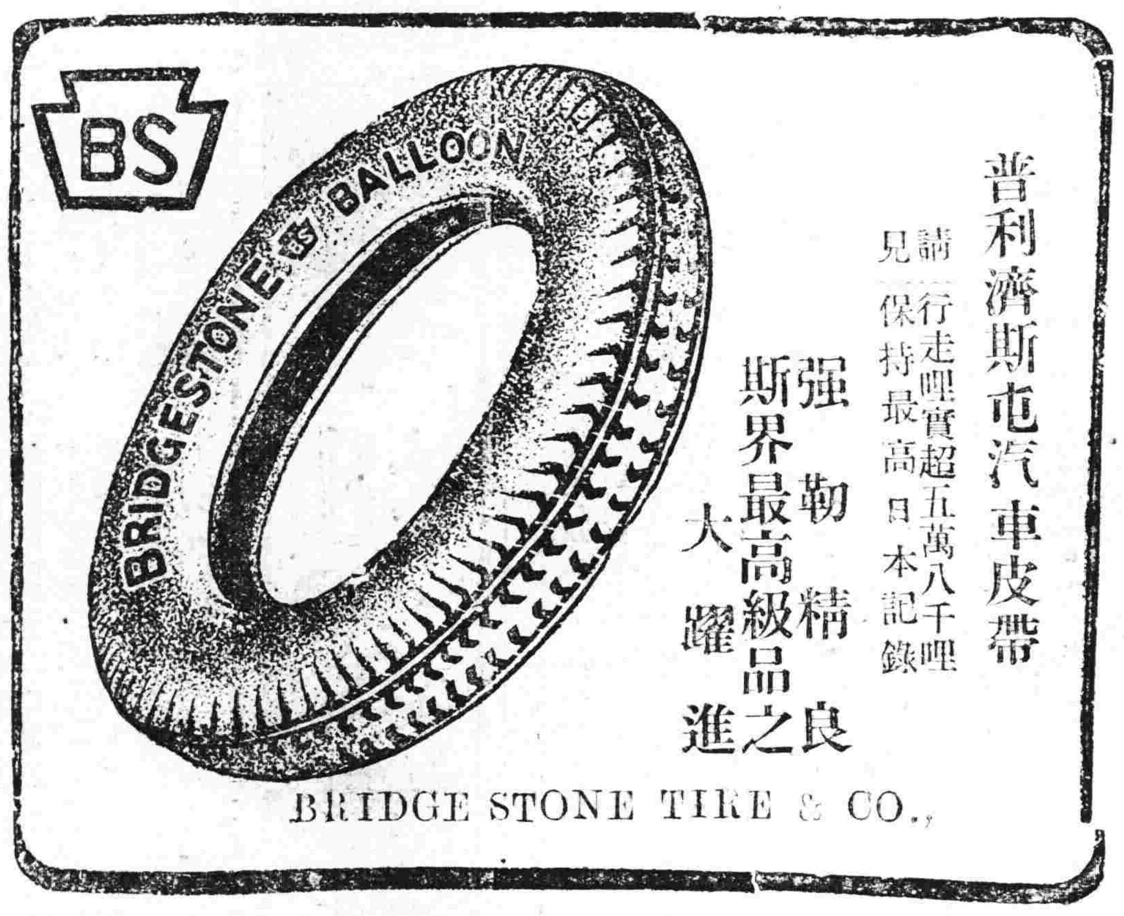

普利濟斯屯汽車皮帶

請見行走哩實超五萬八千哩保持最高日本記錄

強勒精良　斯界最高級品之大躍進

BRIDGE STONE TIRE & CO.,

載重車用　客車用　各樣豐富

代理店
哈達洋行　奉天千代田通　電話日二八四七番
高橋洋行　奉天小西關　電話日二五六〇番
藤田洋行　奉天浪速通　電話日二三四三番

總代理店
大信洋行
奉天大西邊門外　日電話二二三七號　中電話四〇九二號

哈德門

還是他好

CF-221

眞堪媲美 倉扁靈方

此乃河北閻塲興業銀行杜君志銘贊頌如意膏之語也吾人雖未敢唐突神醫頑頡倉扁不過如意膏係最新療膚專藥在人智所能配製者實無再佳其性清涼滋潤其功止痛生肌凡百瘡瘍得此斷無不愈者也杜君來函其詳如次「鄙因濕毒身患瘰瘡百治無功殊深痛苦後搽如意膏數次其效如神不幾日癢止瘡瘳落痂全愈是眞堪媲美扁靈方之藥品也」

舊藥中之無雙仙品

新藥中之惟一良膏

各藥房均有出售或逕向上海江西路四五一號韋廉士醫生藥局函購每匣七角六匣三元五角郵費不收

凡患不眠者往往度夜如年坐而待旦迨既旦矣又覺力疲神倦苦不堪言故總難忘那漫漫長夜也夫不眠之原因在乎腦弱而之緣故則爲血虧蓋血虧不足以供神經之需要於是腦遂失養而疲憊矣此種症候治之之藥只韋廉士醫生紅色補丸最爲靈驗因此丸能生新血俾神經強健百體康強試看南洋檳城周祥茶莊賬務主任龐雁初先生告瘳斯疾遂可知矣

龐君書云「鄙幼體弱長而益甚年十七棄讀就商嗣復加入函授科學或因用功過度遂患怔忡氣促頭目暈眩肌瘦胃呆終宵不寐憶那漫漫長夜至今猶不能忘雖醫藥遍投終無良效某日閱報知韋廉士紅色補丸之功乃試服之一瓶甫罄即覺稍痊繼續服用諸症漸退胃好力强眠酣神足今則康强勝昔故深感韋廉士紅色補丸之功也」

●韋廉士醫生紅色補丸爲男子補虛聖品亦爲婦科各症良丹如尊處無從購買可向上海江西路四五一號韋廉士醫生藥局函購

特別警告
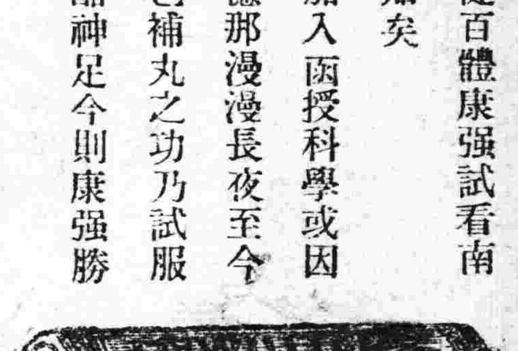
以身體健康之重要而欲節省數毫殊爲不智故凡遇經售家以影射紅丸兜售稱其「價錢而效相同」者妄語也愼勿置信必須堅持韋廉士醫生紅色補丸眞正之藥品